



AMEGLIA Informa

AMEGLIA Informa

non ha alcun finanziamento pubblico e si regge unicamente grazie alla pubblicità degli inserzionisti che permettono la

DISTRIBUZIONE GRATUITA.

È visibile a colori nel sito Internet del Comune

Un sereno Natale e un buon Anno Nuovo a tutti

Cari amici e concittadini, il Natale si avvicina e con esso uno dei periodi più suggestivi dell'anno.

È quindi con gioia e riconoscenza che intendo rivolgermi a queste poche righe affinché vi giungano i più sinceri e sentiti auguri di buone feste a nome mio e di tutta l'Amministrazione Comunale.

Gioia perché è vicino il Santo Natale: per chi ha fede rivivrà la nascita di Gesù, il fatto centrale dell'esperienza umana, per tutti noi finalmente l'occasione per stare insieme alla famiglia e ai propri cari, per riunirsi, condividendo la gioia di ritrovarsi, di dedicarsi e dedicare del tempo agli altri.

Riconoscenza per questi pochi mesi di Amministrazione dal nostro insediamento, per i vostri consigli e il sostegno che ci avete dato e che ci date ogni giorno.

Per me, e per l'Amministrazione in modo particolare, sarà un Natale di grande lavoro: da sei mesi abbiamo assunto il ruolo di guida di questo splendido paese che amiamo profondamente e al quale abbiamo rivolto e stiamo tuttora rivolgendo tutte le nostre forze, con passione e determinazione.

Oggi, grazie anche all'impegno di tutti i nostri **assessori e consiglieri comunali**, si stanno raccogliendo i primi frutti del nostro lavoro: si tratta di piccoli e grandi traguardi che vogliamo condividere con tutti voi.

Stiamo lavorando per far divenire il Comune di Ameglia una casa aperta a tutti e un luogo dove poter vivere, lavorare e anche condividere

re quei momenti di festa e intrattenimento a cui teniamo molto, perché sono momenti che ci uniscono ancora di più e rappresentano certamente delle occasioni di crescita culturale per l'intera Comunità.

Un'amministrazione locale può fare poco per modificare alle radici l'economia e la vita sociale in generale, ma tanto può fare per aiutare chi opera e chi si muove nella nostra quotidianità, fornendo strumenti e ascolto ad ogni persona.

Tutto ciò ha significato, per esempio, il rinnovo di tutte le politiche sociali riguardanti il sostegno a famiglie e anziani in difficoltà, operando economie e razionalizzazioni di spesa, beneficiando e favorendo della collaborazione con le associazioni e con il territorio.

Un pensiero importante va al futuro dei nostri ragazzi. Futuro vuol dire progresso, vuol dire speranza. E per loro il futuro è rappresentato dalla famiglia, dalla scuola, dall'opportunità di crescita culturale, lavorativa e di sviluppo.

Istruzione e scuola sono e saranno il pilastro del nostro amministrare con Voi e per Voi assicurando il sostegno alle nostre scuole, alla diffusione della cultura e del condividere esperienze di crescita con gli altri. Spero che il nuovo anno segni davvero l'inizio di un futuro più sereno per tutti noi: per parte nostra lavoreremo affinché l'Amministrazione Comunale sia parte attiva, uno dei motori fondamentali della Comunità che segni questo cambiamento.

Vorrei fare un augurio speciale

(Continua a pagina 2)

(Continua da pagina 1)

anche alle persone anziane, in particolare ai nonni perni portanti di molte famiglie, che hanno saputo costruire in momenti difficili la storia del nostro paese e alle quali va tutta la nostra gratitudine.

Buon Natale ai precari e ai disoccupati che vivono nel bisogno e nella sofferenza sociale.

Un grazie e un augurio sincero va anche alle Forze dell'Ordine, alle nostre associazioni locali e alla Pro loco, ai volontari della Protezione Civile e della Croce Rossa e ai nostri parroci che si prodigano per il prossimo.

Infine un particolare augurio e ringraziamento agli sponsor pubblicitari del giornale, che permettono la diffusione gratuita di Ameglia Informa alla popolazione.

Auguro a tutti Voi un Natale sereno, lo faccio con la speranza che la magia e la solennità di questo momento possano alimentare l'amore per il nostro paese e la partecipazione di tutti alla sua crescita, alla costruzione del suo futuro.

Per me e per l'intera Amministrazione è fondamentale che ciò avvenga perché vedere la Comunità unita e partecipe alla vita del paese è forse uno

dei regali più belli che un sindaco possa desiderare per Natale. A tutti voi un sereno Natale e buon Anno Nuovo.

Il Sindaco

Giacomo Raul Giampedrone

Promemoria prossime scadenze tributarie

IMU 16/12 (2^a rata)
pagamento con mod. F24 in banca o posta e calcolo e liquidazione del contribuente
TASI 16/12 (2^a rata)
pagamento F24 id. / c.s.
TARI 30/12
calcolo effettuato dal Comune e moduli F24 per il pagamento inviati a domicilio.

Croce Rossa italiana – Corso base 2015

Sono aperte le iscrizioni

Nel gennaio 2015 la Croce Rossa Italiana di Ameglia organizza il corso base per volontari della Croce Rossa. Questo primo passo per diventare volontario del soccorso, si svolgerà presso la sede CRI – piazza Pertini a Fiumaretta nelle ore serali, per una durata complessiva di 18 ore.

La partecipazione al corso è gratuita e aperta a tutti i cittadini dai 14 anni in su.

Il corso base è organizzato per fornire le conoscenze basilari relative al **primo soccorso** e alle **manovre salvavita**

(Bls per soccorritori laici). Le lezioni, inoltre, gettano le basi sui principi fondamentali della Croce Rossa, sul Diritto Internazionale Umanitario.

La Croce Rossa ha bisogno di voi, ma soprattutto i cittadini hanno bisogno di voi.

AIUTATECI AD AIUTARE.

Presenta anche tu la domanda di partecipazione, la potrai ritirare direttamente presso la sede (piazza Pertini – Fiumaretta) o richiedere tramite e-mail: ameglia@crilaspezia.it

INFO: 0187-64727 (Sede) oppure 347 5648498 (Gervasio); 338 1808863 (Alessandro).

Direttore Responsabile

Sandro Fascinelli
e-mail: amegliainforma@libero.it

Redazione

In corso di nomina

Stampato in proprio.
Pubblicazione registrata al tribunale della Spezia al n.2 del 4.2.1998.

Gli orari di servizi, manifestazioni o apertura uffici sono indicati come semplice informazione. Potendo essere soggetti a variazione da parte degli organizzatori o responsabili, dovranno essere sempre verificati dai lettori interessati.

Per la corrispondenza indicare nome, indirizzo, numero di telefono per essere contattati in caso di necessità.

La tariffa per ogni modulo di pubblicità è di euro 26 + IVA.

RISTORANTE CAPANNINA CICCIO BOCCA DI MAGRA

tel. 0187-65568

PRANZO DI NATALE (60 euro)

ANTIPASTO: cannolo di melanzane e pesce spada affumicato, cuore di baccalà su vellutata di porro, insalatina di soncino calamaretti e noci;

PRIMI: ravioli di ricotta e spinaci in salsa di sparnocchi nostrali, tagliatelle al caffè e ragù d'anatra;

SECONDI: misto di pescato locale grigliato in panure e tortino di zucca, arista di vitello al mirto con patate fondenti;

DESSERT: bavarese al torroncino con salsa al cioccolato fondente;

VINI E BEVANDE. (Su richiesta anche alla carta)

CENONE DI SAN SILVESTRO (euro 120)

APERITIVO - ANTIPASTO: salmone selvaggio rosso dell'Alaska su cuori di belga e salsa metlana, zuppetta di cereali e scampi arricciati, gamberi imperiali allo speck in vellutata di finocchi, flan di vongole e cozze su passatina di pomodoro, moscardini in umido con panizza croccante;

PRIMI: tortelli di rucola e branzino al profumo di maggiorana e limone, trucioli alle primizie di mare;

SECONDI: filetto d'orata ai porcini patate novelle e timo, aragosta gratinata alle erbe con vellutata al basilico;

DESSERT: girandola di meringa con macedonia di frutta esotica; buffet di mezzanotte con prodotti della tradizione.

Vini, spumante, bibite,

MUSICA DAL VIVO

Le opportunità per imprese, privati e giovani offerte dall'Europa, dallo Stato e dalla Regione

INFO FINANZIAMENTI:

Le opportunità offerte dall'Europa, dallo Stato e dalla Regione per imprese, privati e giovani.

A cura di **Serena Ferti** – ufficio del Sindaco tel.0187.609236.

IMPRESE

Bonus occupazione per datori di lavoro che assumono giovani iscritti al programma "Garanzia Giovani" – L'importo dell'incentivo varia da un minimo di Euro 1.500 per il contratto inferiore a 12 mesi, ad un massimo di Euro 6.000 per l'attivazione di un contratto a tempo indeterminato anche a scopo di somministrazione.

Incentivi per la qualificazione delle piccole e medie imprese aderenti ai club di prodotto "Liguria bike club" e "Liguria hiking club" – SCADENZA 31 DICEMBRE 2014.

Contributi per promuovere la sicurezza dei cantieri e la cultura della responsabilità sociale delle imprese (art.19 l.r. 2007).

PRIVATI

Bando per l'erogazione di prestiti d'onore a sostegno di famiglie o persone in condizioni di disagio economico temporaneo.

Fondo di garanzia per anticipo trattamenti retributivi maturati e non percepiti che il lavoratore vanta nei confronti dell'impresa in ritardo nei pagamenti degli stipendi– L'importo concedibile per ogni singolo lavoratore è fissato in un ammontare massimo di Euro 3.000,00.

GIOVANI

Concorso Ministero della Difesa – 7000 volontari in ferma prefissata di un anno nell'Esercito italiano (VFP1) Scadenza 2° blocco: 7 gennaio 2015 – 3° blocco: 8 aprile 2015 – 4° blocco: 5 agosto 2015.

Concorso di scrittura "Così simili, così diversi, così europei" – possono partecipare giovani tra i 18 e i 25 anni. I vincitori saranno premiati con una visita di tre giorni a Bruxelles e gli articoli vincitori saranno pubblicati sul web della Commissione Europea e presentati per la pubblicazione alle principali testate nazionali. SCADENZA 27 FEBBRAIO 2015.

Progetto "Starter" – per creare e sostenere l'avvio di nuove attività imprenditoriali; tra i servizi offerti consulenza orientativa e incentivo a fondo perduto di € 4.700,00.

Erasmus per giovani imprenditori – soggiorno da 1 a 6 mesi, cofinanziato dalla Commissione europea, presso un imprenditore affermato in un altro paese europeo per apprendere i segreti del mestiere.

Per informazioni aggiornate, link a bandi e modulistica consultare il sito del Comune www.comune.ameglia.sp.it nella sezione "INFO finanziamenti".

Sul sito ufficiale del Comune di Ameglia potete trovare questo nuovo servizio, **per imprese, privati e giovani**. Basta accedere alla pagina istituzionale del Comune

www.comune.ameglia.sp.it cliccare sulla sezione "INFO finanziamenti" e consultare i bandi attivi. "Info finanziamenti" vuole essere un contenitore di opportunità, spesso di difficile individuazione per i non addetti ai lavori.

Serena Ferti

70° anniversario del Bombardamento di Montemarcello

La popolazione è invitata a partecipare alla cerimonia di commemorazione dei caduti del bombardamento del 13 dicembre 1944 che si terrà a Montemarcello il 13 dicembre prossimo col seguente programma:

- ore 9.45 ritrovo in piazza 13 dicembre
- ore 10 celebrazione della S. Messa nella chiesa di San Pietro
- ore 11 deposizione di una corona in piazza XIII dicembre - a seguire intervento del Sindaco.

Il sindaco

Giacomo Raul Giampedrone

IDRAULICA PETACCHI

FIUMARETTA

via Baban, 6

Cell. 335-6857043

tel. 0187-648219



- Impianti di riscaldamento
- Condizionatori d'aria
- Pannelli solari

AUTOCARROZZERIA CASTAGNA

di Caputo Franco e C. s.n.c.

autorizzata PEUGEOT
VERNICIATURA A FORNO
CON GARANZIA 36 MESI
VERNICI STANDEX

auto sostitutiva

RADDRIZZATURA SCOCHE UNIVERSALE

Fiumaretta - via Litoranea 19

E-mail: car.castagna@tin.it

tel. 0187-64416 fax 0187-649656

cell. 333-8009628

Controllo e ricarica condizionatori



Un nuovo centro di psicoterapia per adolescenti

Nel corso del mese di dicembre inizierà la propria attività, all'interno del Centro Polivalente "Dario Capolicchio" in piazza Pertini a Fiumaretta, il "Centro di psicoterapia per adolescenti e genitori" gestito dalla Cooperativa sociale "Il Minotauro" in collaborazione con la cooperativa "Coops-elios" e il centro diurno per minori "Il Traghetto", finanziato dalla Fondazione Cassa di Risparmio della Spezia e patrocinato dal Comune di Ameglia.

Il progetto di questo centro di ascolto prende l'avvio dall'idea di offrire un servizio di consulenza professionale agli adolescenti e alle loro famiglie in difficoltà. L'assistenza viene garantita attraverso un progetto di ascolto con sedute individuali per genitori e adolescenti tese a delineare che cosa ha determinato una crisi nel giovane.

Le sedute sono volutamente gratuite o a basso costo (in base al modello ISEE e comunque non superiori a 20 €) per garantire l'accesso a chiunque.

I genitori si trovano spesso da soli ad affrontare i cambiamenti adolescenziali che non mettono alla prova solo i ragazzi, ma anche le loro famiglie che, osservando i muta-

menti dei loro figli, si scontrano spesso con le esigenze di indipendenza e di crescita tipiche dell'adolescenza. L'obiettivo è quello di creare un punto di riferimento territoriale, composto da esperti del settore in problematiche legate all'età evolutiva.

La consultazione prende avvio da una semplice richiesta telefonica. A quel punto vengono individuati gli operatori che seguiranno la famiglia e, entro 48 ore, si viene ricontattati per il primo appuntamento. Il primo incontro vede la famiglia completa e poi i singoli componenti vengono seguiti ognuno da uno psicologo di riferimento.

Dopo la prima fase di analisi verranno promosse attività tese al superamento delle difficoltà in ambito scolastico. Le attività laboratoriali saranno parte della metodologia di intervento del Centro Minotauro. Ad esempio, in caso di crisi della frequenza scolastica e di un blocco dell'apprendimento, il ragazzo potrà usufruire di laboratori tesi alla riabilitazione del suo ruolo di studente.

Nel caso invece, fossero da sostenere e potenziare la creatività e le capacità espressive, l'adolescente può partecipare a

laboratori di scrittura creativa, cinema, video, grafica, ecc.

Ovviamente, a seconda delle esigenze, i laboratori saranno individuali o di gruppo. I laboratori sull'apprendimento mirano al ruolo sociale di studente, riabilitando le competenze logico-matematiche e linguistiche, didattiche e di studio; aiutando lo studente a riflettere sulla propria relazione con la conoscenza e il sapere.

I laboratori espressivi individuali o a gruppi, ampliano l'intervento terapeutico, sostenendo la creatività e la produzione di materiali espressivi con valore simbolico. Nelle proprie produzioni l'adolescente può riconoscere sé stesso coi propri dolori e conflitti.

La Fondazione finanzia due centri uno alla Spezia e l'altro qui ad Ameglia. Questo ci consentirà di creare un solido polo sociale, sicuro riferimento per la Valdimagra e fiore all'occhiello per i Servizi Sociali di Ameglia.

I contatti sono al momento provvisori e verranno forniti nelle prossime edizioni di Ameglia Informa assieme agli altri numeri utili; un contatto per ora via e-mail è: consultorio.gratuito@minotauro.it

Andrea De Ranieri
Ass. Servizi Sociali

Locanda Maria Ristorante & Pizzeria Buon Natale a tutti!

Durante le vacanze di Natale siamo chiusi

**Vi aspettiamo
con gustose novità per il 2015!**

Auguri di cuore

Armanda, Alessandro e Raffaella

Via Ratti, 39 - Fiumaretta
Per prenotazioni tel. 0187-64351



MARIPOSA

via XXV aprile 37/B AMEGLIA
tel. 0187-65155 cell. 338-3933097



Buon Natale e felice Anno Nuovo

piante ornamentali
fiori recisi

Idee originali per i vostri regali

Manutenzione del verde

Solo rispettando le "Donne" ci si sente "Uomini"

Io rispetto le donne e così mi sento un uomo.

Il Comune di Ameglia ha inaugurato la mostra fotografica e parte con la campagna antiviolenza.

Si è tenuta martedì **25 novembre, giornata nazionale contro la violenza sulle donne**, l'inaugurazione della **mostra fotografica**, allestita tra le mura Comunali e **visibile fino al 14 febbraio**, che ritrae più di venti uomini tra Sindaco, giunta e altri cittadini amegliesi e non che hanno deciso di lanciare un messaggio provocatorio.

"Solo un vigliacco parlerebbe così ad una donna": ecco

quello che, con uno sguardo serio e accusatorio, pensano e dicono i soggetti delle foto, smentendo e quindi condannando alcune delle frasi che spesso le vittime si sentono dire dal marito, compagno, parente o datore di lavoro.

È una presa di posizione forte e inequivocabile quella che emerge dai ritratti e non a caso la campagna è stata impostata tutta sull'uomo; da esso parte la condanna contro tutti i vigliacchi che per sentirsi virili abusano, sia fisicamente che psicologicamente, delle donne che gli stanno accanto. Abbiamo voluto far emergere la violenza in tutte le

sue varianti dando enfasi non solo a quella fisica ma anche a quella psicologica, non meno grave e meno condannabile.

La campagna avrà lo scopo di lanciare, in collaborazione con l'Associazione Vittoria, l'apertura di un centro d'ascolto e aiuto alle vittime che vedrà la luce nei primi mesi del 2015, ovviamente, nel territorio amegliese.

Il progetto è stato presentato sabato 29 novembre, presso la sala consiliare, a partire dalle 9.30. All'incontro, aperto a tutti i cittadini, erano presenti alcuni esponenti delle forze dell'ordine e altri operatori che quotidianamente lavorano affinché le vittime vengano tutelate e salvate. Ci sarà, inoltre, spazio e tempo per interventi da parte del pubblico ai quali risponderanno gli esperti.

Federica Mazzi

Assessore alle pari opportunità

Marusca Cesare

Servizio Civile Nazionale

Comune di Ameglia

[\(Altro articolo sulla violenza contro le donne a pag. 12\)](#)

Guardia medica

tel. **0187-026198** ore notturne dalle ore 20 alle 8 dei giorni feriali e nei giorni prefestivi e festivi

Vignetta di Irene Gennaro



Non saprei: i manganelli me li ha già regalati Angelino, Agnese mi ha portato un koala, a pensarci bene mi farebbe comodo una bacchetta magica.

Matteo, cosa vuoi di regalo quest'anno?



 **MASTER**
AMEGLIA tel. 0187-65599
Via Camisano, 129
Delegazione ACI
Scuola nautica
Agenzia nautica
 **visite e rinnovo**
patenti auto e
patenti nautiche

 **Baia**
dell'Angela
Porto di Bocca di Magra
Info tel. 0187-600477
Ristorante sul mare
bar - cocktail
A DICEMBRE SEMPRE APERTO
Pranzo di Natale
Cenone di Capodanno con musica
Seguiteci per le varie attività su f b

Marina Resort: nuovi scenari per le darsene

La Regione Liguria accoglie le proposte dell'Amministrazione Comunale e di CNA.

Non si può che essere soddisfatti di fronte a un traguardo raggiunto dopo un lungo lavoro. Come amministratore di questo Comune devo ringraziare la giunta regionale e l'associazione di categoria CNA nelle persone di Federica Maggiani e Giuliana Vatteroni.

Il problema era nato a luglio quando avevamo appreso che, nel testo unico in materia di strutture ricettive, era stato inserito il tema delle Marine Resort, e fin qui tutto bene, se non che **vi era una limitazione: per essere dichiarate tali le "Marine" dovevano essere ubicate all'interno di approdi turistici** e avere determinati requisiti.

A questo punto molte delle tante attività nautiche sul Magra sarebbero state escluse (attività già in forte crisi ma con piccoli cenni di ripresa), ed è qui che siamo intervenuti mettendo in moto un'equipe che avrebbe poi cercato di interloquire con gli uffici regionali per modificare in nostro favore tale norma.

La legge infatti prevedeva

che un'imbarcazione in transito all'interno dei Marina Resort avrebbe potuto godere di un regime IVA al 10% per un massimo di 21 giorni consecutivi, ad esclusione praticamente del fiume Magra.

Sarebbe stata l'ennesima doccia fredda per la nautica fluviale che a oggi risulta un volano per l'intera economia locale.

Dopo vari colloqui siamo arrivati a ottenere una modifica sostanziale della norma e cioè:

- Che l'arco temporale veniva ampliato da 21 a 45 giorni consecutivi,
- e che, all'interno del testo, sono stati inseriti tutti gli specchi acquei fiume compreso.

In questo modo anche molte Marine presenti nel nostro territorio che rispondono ai requisiti delle Marine Resort potranno beneficiare dell'aliquota IVA ridotta al 10%.

Un segnale politico molto importante perché finalmente si riconosce alla nautica un'identità all'interno del settore turistico, che rischiava però di non produrre alcun risultato concreto, in virtù del fatto che tutte le darsene e rimessaggi

che sono ubicati sulle sponde del Magra, hanno in concessione specchi acquei al di fuori dei porti turistici.

Ad oggi il Magra conta molte realtà più o meno grandi, con circa 3.000 imbarcazioni presenti nel periodo estivo, un indotto molto importante per un Comune di dimensioni ridotte come il nostro.

Spero che questo traguardo raggiunto oggi possa fungere da volano per tutti quegli imprenditori che, ad oggi, avevano perso un po' la fiducia nel settore.

Emanuele Cadeddu

Assessore al Turismo Commercio e Attività Produttive

Questi i numeri telefonici del Comune di Ameglia in caso di ALLERTA.

Protezione civile:

in allerta 2

0187 609225 - 0187 670849

in normalità:

0187 609271.

PALESTRA Mente Corpo
scegliete la ginnastica più adatta a voi - **Novità:**

- Difesa personale con Fabrizio Tonelli
- Tai Ji Quan con il dott. Lorenzo Corsi

In caso di esaurimento della dotazione annuale di sacchetti per il porta a porta questi potranno essere acquistati presso l'apposito sportello comunale nella sede di Via Cafaggio, 15, il **mercoledì** e il **sabato**, dalle ore 9.00 alle ore 12.00.

Dal 2015, a ogni utenza sarà assegnata gratuitamente una fornitura annuale di sacchetti che ogni utente potrà ritirare presso il suddetto sportello comunale nei giorni e orari sopra indicati. La fornitura gratuita dovrà essere ritirata direttamente dal titolare dell'utenza TARI previa compilazione di apposito modello di richiesta. Qualora il titolare non possa provvedere direttamente al ritiro, con lo stesso modello potrà delegare una terza persona al ritiro dei sacchi/sacchetti; nel caso dovrà allegare alla richiesta una fotocopia del proprio documento d'identità.

PALESTRA MenteCorpo

Via Municipio 40 bis FIUMARETTA

tel 0187-64540 - cell. 347-8616583

da lunedì a venerdì ore 9 - 12.30 e 15. - 20.30

- corsi di Yoga serale martedì con Cristina Dadà
- ginnastica danza per bambini con Giadys martedì e giovedì ore 17
- G.A.G. lunedì e giovedì dalle 19.45 e sabato dalle 11 con Samantha Marchi
- Pilates di gruppo o individuale sia a corpo libero che con reformer,
- **ginnastica posturale**
- **prossimo inizio dei corsi di acquagym e acquaticità per bambini in piscina coperta**

Il sillabario delle parole essenziali: accoglienza

Accogliere, saper accogliere, come piccola grande virtù. Ricevere, accettare, ospitare, riunire. Ma anche accogliersi, raccogliersi, riceversi, ospitarsi, accettarsi (un arcaico "accogliersi a qualcuno" stava a significare un bellissimo "farglisi vicino").

Un verbo che, con il suo sostantivo "accoglienza", pare più di altri definire la più alta esigenza del mondo di oggi.

Per un verso l'esigenza di praticare la virtù dell'accoglienza degli altri (dal vicino allo straniero che viene di lontano) per un altro verso l'esigenza non meno ardua di scavare nella parte più "straniera" di noi stessi per rendere più domestiche le nostre attese. Il termine - **Accoglienza** - è ricco di valori che coinvolgono i campi più disparati. Pensiamo al senso che aveva l'accogliere nella nostra società contadina, un invito a entrare in casa, un bicchiere di vino, una piccola conversazione, un patto.

In un mondo postmoderno e globalizzato come il nostro la parola accoglienza, ci invita a una riflessione plurima e complessa.

Accogliere per turismo, per

convenienza economica o politica.

Il turismo è per noi, e lo potrebbe diventare sempre di più, fonte di accoglienza e di buoni guadagni. Ma per ora la nostra accoglienza è molto "timida", limitata a soddisfare le necessità di alcuni di noi, che altrimenti avrebbero più difficoltà e imbarazzo.

Per convenienza economica ci sono le figure delle "badanti". Ci assistono, vivono con noi, parlano la nostra lingua e si rendono utili con sollecitudine e modestia. Dura è stata in patria la loro scuola di vita e si adattano facilmente.

Per politica abbiamo gli ambulanti, per lo più magrebini, che ci offrono mercanzie varie, trascinandosi dietro sacchi voluminosi e pesanti, che ci offrono con un sorriso. Prigionieri delle proprie frontiere: frontiere che non sono luoghi o che perlomeno non lo sono più. Subdole frontiere capestro, che incombono e ci schiacciano e per le quali si muore.

Una categoria a parte sono i "foresti", un tempo molto bene accetti, che hanno comperato case qui, le hanno mantenute in bella forma ed esibite a parenti e amici. Il paese li ha

accolti all'inizio con entusiasmo e curiosità, che però poi, con il passare del tempo, non si sono radicati in un vero rapporto di scambio.

E si è rimasti foresti... per sempre.

Manca la generosità del dono, quello che arriva senza prescrizioni rituali, come lampo che ravviva l'esistenza, imprime un moto gioioso che certifica che qualcosa di buono esiste ancora. Sintonia perfetta tra uomini.

Rita Cortese

Orario di apertura del punto raccolta rifiuti presso il campo sportivo La Ferrara

Dal 1° novembre il conferimento dei rifiuti (organico, secco non riciclabile, carta e imballaggi in plastica e metallo) presso il campo sportivo di via della Pace (loc. La Ferrara) sarà possibile come sempre, la mattina da lunedì a sabato dalle ore 9 alle 12 mentre **il pomeriggio sarà dalle ore 14.00 alle ore 17.00** (compresa la domenica) anziché dalle ore 16 alle 19, per tutta la stagione invernale.

Per lo smaltimento dei rifiuti provenienti da manutenzione del verde (ramaglie, potature, sfalci) resta immutato l'orario di apertura: **da lunedì al sabato, dalle ore 9 alle ore 12.**

 **PHOTO & GOLD**

- Gioielleria
- Oreficeria
- Argenteria
- Orologeria
- Bigiotteria
- Fotografia
- Lista di nozze

AMEGLIA Via Camisano 91
tel./fax 0187-65490

PREZZI ECCEZIONALI SU ampia scelta di bomboniere
Valenti complete di scatola, confetti e biglietto
IDEE REGALO PER OGNI OCCASIONE



OTTAVIANI bigiotteria
concessionario
Conti Carlo
Ameglia Gioielli

BOGGIA MOBILI s.a.s

Fiumaretta di Ameglia via Litoranea (sp 432)
cell. 349-5837642 - tel. 0187-64321

IL NUOVO:

SULL'ACQUISTO DI UNA CUCINA  tutti gli elettrodomestici Rex a soli 950 €

... E L'USATO:

**CON I NUOVI ARRIVI
PER I VOSTRI
REGALI DI NATALE**

**Potete inoltre portare gli oggetti non più
di vostro gradimento in conto vendita**

Chiuso lunedì - aperto domenica pomeriggio

Storia dei marchesi Remedi a Montemarcello (2)

Questo racconto è un sintetico riassunto, realizzato da Paolo Poggi, di un lungo racconto pubblicato sul suo libro "Montemarcello nella storia e nella tradizione", terza Edizione, 2012 (di pag. 183), che completa la storia dei Remedi iniziata nel precedente numero di novembre da Gianni Bolongaro.



La portantina con la quale la marchesa Elena Remedi (1821-1920), arrivata da Sarzana in carrozza sino al bivio di Ameglia, veniva trasportata in portantina sino al palazzo di Montemarcello. Mancano le aste laterali che, dice Luciano Cervia, furono tolte molti anni fa.

I Remedi rappresentano una delle più antiche famiglie nobili di Sarzana e Luni, per quanto le cronache segnalino la loro presenza anche in altri paesi della Lunigiana, nel parmense e a Genova, ove sono stati sempre iscritti nell'albo del patriziato.

Molto probabilmente, i Remedi vivevano anche a Montemarcello. Infatti, nell'opera

"Memorie storiche di illustri scrittori e uomini insigni della Lunigiana" di Emanuele Gerini (1829) si legge: "fra gli illustri personaggi di Sarzana certamente annoverare si debba anche Domenico, figliolo che fu di Remigio Remedi di Montemarcello...".

Remedi, oltre il palazzo Remedi di Sarzana, la cui costruzione si fa risalire tra il XIV e XVIII sec., come risultato di diverse fasi costruttive, il palazzo Remedi di S. Stefano (XVII sec.) e la villa Pratola di Ponzano (XVIII sec), avevano terre e un palazzo anche a Montemarcello; un antico palazzo Remedi doveva costituire una vistosa parte del nucleo del borgo entro le antiche mura. La vecchia Piazza Vittorio Veneto, molto probabilmente altro non era che la corte principale del castello.

Un'altra corte era quella ancora oggi esistente (casa Rivolta) sita entro le mura (via delle Mura). Entro questa corte è ancora in essere una antica cisterna di acqua piovana sulla parte superiore della quale, ben conservato, è posto un grosso massiccio di marmo bianco di Carrara al cui centro è scavata l'apertura per attingere acqua col secchio legato a

una corda. Su un lato del masso è incisa la scritta: *Ventura Remedi, anno MDCV*, il che fa pensare che quella fosse la data di costruzione. Il nome Ventura pare non sia da attribuire a una donna, ma a un uomo, un capitano di ventura, potente signorotto del 1600.

L'esistenza di questo capitano spiegherebbe anche il nome di un locale ad arcate detto *del capitano* (per i paesani è noto come "a vóta der Capitàn"), che esiste, ancora oggi, ben conservato, alla base dell'antico edificio che è stato l'antico palazzo Remedi.

Elena Remedi, figlia del marchese Cesare Francesco Remedi, nobile di Sarzana, nata nel 1822 (camperà 99 anni, sino al 1921), è sicuramente la figura più emblematica quando si fa riferimento ai Remedi di Montemarcello e si racconta la loro storia. Era *la vecchia marchesa* che arrivava in carrozza da Sarzana sino al Bivio di Ameglia e da qui veniva trasportata in portantina sino a Montemarcello, percorrendo la mulattiera del Boccabello, ancora oggi esistente.

Ma è proprio con questa dama che si estingue il casato di questo ramo discendente dei Remedi, in quanto andando sposa ad un patrizio geno-

(Continua a pagina 9)



FARMACIA ZOLESI

AMEGLIA orario di apertura
feriale ore 8.30 - 12.30 e 16.00 - 20.00
domenica chiusa

via XXV Aprile tel. 0187-65415

- prenotazione analisi e visite specialistiche
- omeopatia - alimenti per diabetici
- cosmesi - calzature dr. Scholl
- apparecchi aerosol e misuratori pressione scontati - misurazione glicemia colesterolo trigliceridi
- centro ufficiale AMPLIFON - esame udito.
- prenotazioni esami e analisi al CUP

Promozioni natalizie sui cosmetici

Onoranze Funebri "Humanitas"

Servizi nazionali ed esteri,
diurni e notturni - cremazioni

Pubblica assistenza "Humanitas"

Romito Magra 1914 ONLUS
trasporti sanitari e 118



aiutateci ad aiutarvi:
donaci il cinque x mille
C.F. 00233230119

Romito Magra via Provinciale, 68
tel. 0187-988015 fax 0187-989079

(Continua da pagina 8)

vese, Gerolamo Durazzo, sarà d'ora in poi Durazzo, e non più Remedi, il nome dei discendenti che appariranno ancora, anche se meno frequentemente di quanto accadeva con la vecchia signora, a Montemarcello negli anni a seguire.

Da Gerolamo ed Elena nascono Giulia (1844) e Maria (1847). Sarà proprio il figlio di

Maria, andata sposa a Carlo Wrigth, un ammiraglio della flotta di Sua Maestà britannica, a frequentare il nostro borgo almeno sino ai primi Anni '50. L'avvocato Alessandro, a Montemarcello soprannominato "il signorino" (per due chiari motivi, primo perché era "single" e poi per la sua innata eleganza, da buon inglese), fungeva da legale che curava

gli interessi dei discendenti della famiglia Remedi e teneva i contatti con Dante Ferrari allora fattore e gestore dei loro possedimenti nella zona. È deceduto nel 1956.

Nel contempo, casa e terreni dei Remedi (eredi) erano stati venduti per cui si estingue qui la loro storia montemarcellese.

Paolo Poggi

Un frutto di stagione: I peti de San Martin



Péti de San Martìn o Péti Martìn è il nome dialettale che da Montemarcello a San Terenzo indica la pianta e il frutto del nespolo comune (*Mespilus germanica*) da non confondere con il nespolo del Giappone (*Eriobotrya Japonica*) che peraltro appartiene alla stessa famiglia delle Rosacee.

Il nespolo comune è un arbusto o piccolo albero (2-3 metri) che ha larghezza spesso superiore all'altezza, perde le foglie in inverno, ha fiori di colore bianco a cinque petali,

la fioritura avviene nel mese di maggio. I frutti, simili a piccole mele (2-3 cm. di diametro) a buccia ruvida, di colore marrone chiaro, coperti da una finissima peluria, si possono raccogliere proprio in questo periodo, ma non si possono mangiare subito.

L'antico proverbio: "Con il tempo e con la paglia matura no le nespole" (ci vuole pazienza in tutte le cose per ottenere dei risultati) si riferisce proprio ai "péti Martìn", da sempre noti in Europa, che non si possono consumare alla raccolta, ma vanno lasciati "ammazzire" nella paglia finché cambiano colore, dal marrone chiaro al marrone scuro.

Questa trasformazione cancella il forte sapore acido e li rende commestibili, comunque chi li volesse assaggiare deve

succhiare e inghiottire solo la polpa e trattenere in bocca i semi e non deglutirli.

In molti paesi dell'Italia settentrionale, dal Piemonte al Veneto, dal Trentino alla Toscana è molto apprezzato, gli dedicano delle sagre popolari, se ne ricava anche un liquore, ma nel nostro territorio è rimasto un frutto selvatico che ci piace incontrare nelle passeggiate autunnali sulle nostre colline.

Alfredo Lupi

La rosticceria AL TESORO di Fiumaretta nel periodo invernale è disponibile per cene, aperitivi e piccolo catering A CASA TUA.
Tel. cell. 338-1910209

Le "perle di saggezza" di Luciano Figoli

- La pazienza è figlia dell'esperienza,
- L'unico modo per realizzare i sogni è svegliarsi,
- Quando lo stomaco è pieno è facile parlare di digiuno,
- La vita è come uno specchio: ti sorride e la guardi sorridendo,
- L'orma dice chi è passato,
- Chi vuol vivere sano e lesto, mangi poco e ceni presto,
- Misura e pesa ... e non avrai contesa!
- La troppa confidenza, guasta la riverenza,
- Se cerchi una mano disposta ad aiutarti ... la trovi in fondo alla tua mano.

Se il lavoro qui non lo trovo, io me lo invento

"Franklin'33", un bar stile Anni Trenta nato solo da quattro settimane a Lucca, sta avendo un grande successo.

Perché ne parliamo? Perché **uno dei due gestori è il giovane amegliese Tommaso Blandi**. "Il Tirreno" ne parla come di un fenomeno di costume, come un "must", per i giovani lucchesi che la sera non possono fare a meno di fare

due chiacchiere davanti a un cocktail e uno spuntino prima di rincasare o dopo il cinema o il teatro. Torneremo sull'argomento nel prossimo numero con un'intervista a Tommaso che non si è accontentato del miraggio del posto fisso, tanto ambito quanto irraggiungibile al giorno d'oggi, ma si è reinventato impresario con un'idea originale e vincente. **SF**

L'angolo dei 4 zampe: regali pelosi consapevoli



Questo mese l'educatrice cinofila dott.ssa **Sveva Borghini**, con questa intervista, ci aiuterà a chiarire alcuni aspetti

della tendenza "sbagliata" di regalare pets nel periodo natalizio. **S F**

D. Da dove si genera il fenomeno di considerare gli animali come doni?

R. Gli animali non possono essere considerati dei doni di Natale. Spesso presi dall'entusiasmo si regalano animali, non pensando alle responsabilità che la loro gestione comporta. Nonostante si sia realizzato un avanzamento in ambito scientifico e zooantropologico (la *Zooantropologia* è la disciplina che studia il rapporto uomo-animale), il "pet" (dall'inglese animale domestico, preferito) è inteso ancora come un oggetto o un surrogato cioè qualcosa che "sta al posto di qualcos'altro", appagando così i bisogni umani. In questo senso, cane o gatto perdono la loro specificità di "essere animali" diversi dall'uomo, vedendo non rispettati così i loro diritti.

I *pets* non sono suppellettili e, una volta presi, richiedono impegno e cure costanti. Del

resto, anche l'**antropomorfizzazione**, fenomeno per cui si attribuisce a soggetti di altre specie caratteristiche umane, è una forzatura. Sono entrambi rischi da evitare.

D. Preso atto che considerare l'animale come oggetto è sbagliato, quali sono le problematiche di una adozione a Natale?

R. L'atmosfera natalizia spesso ci fa sentire più buoni, ma fa compiere anche grossi errori. A Natale si adotta di più perché la maggior parte delle persone trascorre questo periodo a casa, in ferie dal lavoro o dalla scuola, e si pensa che per l'inserimento in un nuovo ambiente di un cane o un gatto sia questa l'occasione più propizia mentre è un momento molto delicato che va affrontato con estrema **calma, gradualità**, ma soprattutto **consapevolezza**.

D. Cosa bisogna sapere quando si decide di adottare un cane?

R. È bene dire che un cane non si deve scegliere a seconda delle mode del momento, né tanto meno per il colore, la stazza o personali canoni di bellezza. L'adozione presso canili o rifugi è da prediligere da un punto di vista etico, an-

cor meglio se ci affidiamo anche ad associazioni animaliste che lavorano con serietà.

Potremo essere così più **consapevoli del passo che facciamo** seguendo un vero e proprio protocollo di intervento utile a rintracciare l'adozione migliore sia per il cane che per l'umano.

Chi fa leva sul pietismo e sull'amore incondizionato, favorendo adozioni frettolose, nella maggior parte dei casi genera solo guai: le coccole e l'affetto sono importanti per un cane, ma ancora di più lo sono **conoscenze e competenze** che un (futuro) proprietario deve possedere.

Sarebbe bello passare attraverso corsi preliminari per i futuri adottanti con vantaggi per questi ultimi.

D. E per quanto riguarda l'acquisto di animali presso negozi o allevamenti?

R. L'acquisto presso un negozio o nelle fiere è rischioso perché non sempre la provenienza degli animali è chiara. È nota l'esistenza dei "canifici" dell'Est Europa che smerciano cuccioli deprivati e/o malati. Per quanto riguarda gli allevamenti, la scelta deve essere attenta: visitarne più di uno,

(Continua a pagina 11)

Liliana



**Salumeria,
alimentari di qualità
frutta, verdura,
pane, pasta
vini locali - cesti natalizi**

Ameglia Via Camisano, 45 tel. 0187-65685



ESTETICA IBIS tel. 0187-609025

**UNA NUOVA
ABBRONZATURA** **ECLISSE^{TAN}**

**PER ESSERE SUBITO ABBRONZATI,
SENZA CONTROINDICAZIONI,
A CHI AMA IL NATURALE
E RISPETTA LA PROPRIA PELLE**

PROVA GRATUITA

**AMEGLIA Via 25 Aprile 65a angolo
via Manzoni c/o Ponte Colombiera**

(Continua da pagina 10)

parlare con gli allevatori, visionare i cuccioli e passare un po' di tempo con loro.

Serietà, igiene e preparazione sono d'obbligo quando si tratta di esseri viventi in grado di sentire e vivere il mondo proprio come noi!

D. Ha altri consigli?

R. Internet può essere d'aiuto ma non osanniamolo! Nella scelta dell'animale giusto cerchiamo di compiere una

ricerca preliminare a tutto tondo, rivolgendoci anche a **esperti**: veterinari ed educatori cinofili con comprovata esperienza e professionalità.

Mai adottare un cucciolo inferiore all'età di due mesi, la legge lo vieta. Il cucciolo non è un robot: ha bisogno di cure, di pazienza e di una buona quantità di tempo da dedicargli. Farà i bisogni in casa, comporterà spese e modifiche-
rà le nostre abitudini di vita.

Cane e gatto possono essere ottimi compagni di giochi ma nel rispetto delle loro caratteristiche di specie e non devono diventare dei peluches di cui una volta stufati ci si disfa. Insomma un *pet* richiede un bel gioco di squadra!

Potete chiedermi informazioni nella pagina Facebook: "Codamica a passo di cane", blog: <http://codamica.blogspot.it/>, e-mail: codamica.apassodicane@gmail.com - tel. 347-0870106

13 dicembre: il bombardamento di Montemarcello

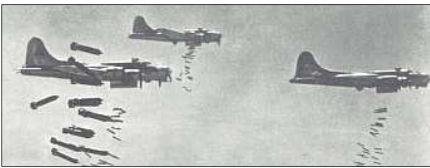

"Il 13 dicembre 1944, già dalle prime ore del mattino si susseguivano, ad ondate, gli apparecchi angloamericani con intenzione evidente di smantellare le opere militari nelle prossimità del paese. Ben 18 furono le incursioni della giornata. Fu la 18ª che portò la desolazione e la morte nel piccolo paese..."

Queste parole sembrano il racconto di un reportage giornalistico (anche, purtroppo, abbastanza attuale), con le quali, l'allora giovane parroco di Montemarcello, Don Giam-

paoli, fissava sulla carta i momenti precedenti al tragico bombardamento che eternò sul suolo del borgo l'ultimo respiro di 44 inermi persone.

Erano i nostri nonni, padri, madri e fratelli che, intenti al solito lavoro quotidiano, non ebbero neppure il tempo di rendersi conto della tragedia che si stava abbattendo sul piccolo paese.

Sono passati ben 70 anni e i bambini di allora, che ebbero la fortuna di scampare alla tragedia, sono ora i nonni delle nuove generazioni ai quali dobbiamo manifestare ora e sempre la nostra sincera ammirazione per la forza con la quale hanno saputo affrontare le complessità di quel periodo storico e arrivare fino a noi

per darne personale testimonianza. A queste persone dobbiamo dire "grazie di esistere ancora" perché sono la nostra memoria, i nostri affetti, ma anche la società tutta dovrebbe esprimere loro onorata gratitudine.

Il 13 dicembre del 2010 l'Amministrazione Comunale di allora ha voluto intitolare una targa alla maestra elementare di quegli anni, Felicità Rolla, che perse la vita nel bombardamento, ed oggi, nella ricorrenza del 70° anniversario, la commemorazione delle vittime, ma anche la riconoscenza verso i sopravvissuti, che hanno lottato per ricostruire la vita del proprio paese, dovrebbe essere ancora maggiore...

Rosanna Fabiano

DIABOLO ROSSO

BUONE FESTE



Partite su Sky TV

A dicembre siamo aperti tutte le sere anche lunedì 8, lunedì 22 e lunedì 29 mentre siamo chiusi lunedì 1 e 15 e i giorni 24 - 25 - 26 - 31 e 1° gennaio

BIRRA ORIGINALE DI MONACO

**RISTORANTE
PIZZERIA
(ANCHE DA ASPORTO)
FOCACCIERIA
FARINATA**

**FIUMARETTA
via Pietro Ratti, 15
tel. 0187-649091**

**AZIENDA AGRICOLA
NONNA LUISA** di Conti Elisabetta
ortaggi frutta verdura
se vuoi, la puoi raccogliere tu
DALL'ORTO ALLA TUA TAVOLA
tel. 0187-600181 / cell. 346-4032508
Bocca di Magra via Fabbricotti, 62
Entrata dal lungofiume (cartelli gialli) (a 100 m sulla destra dopo C MARINE, dir. B. di M.) ex polleria

Non sempre la casa è un luogo sicuro

In concomitanza della **Gior-
nata mondiale per l'eliminazione della violenza contro le
donne (25 novembre)**, è **appa-
na uscito il libro di Maria Lui-
sa Eguéz dall'eloquente tito-
lo: "Col fiato sul collo –
Quando l'amore diventa
persecuzione"** (ed. Paoline
€ 11)

**Abbiamo voluto intervista-
re l'autrice sul tema del libro.**

**D. Perché c'è ancora tan-
ta violenza nascosta dentro
le mura di casa?**

R. Perché dietro c'è una cultura della prevaricazione vecchia di millenni. Agli albori della storia le civiltà pacifiche, che molto spesso erano anche matriarcali, sono state sopraffatte da quelle guerrafondaie. La donna è stata considerata proprietà privata, come i figli, gli schiavi, gli animali, i beni materiali; e della proprietà privata se ne dispone liberamente.

L'ideale classico, greco-latino, era la *domiseda prolifica*: tutta la vita chiusa in casa a far da serva e da riproduttrice, possibilmente d'altri maschi. Al giorno d'oggi presso vari popoli extraeuropei è ancora così: la donna è praticamente una schiava che passa dalla giurisdizione del padre a quella del marito; in tribunale la sua testimonianza non vale come quella di un uomo, spesso le viene impedito di studiare: pensiamo al recente caso di Malala, la più giovane vincitrice del premio Nobel, che è sopravvissuta per miracolo ai suoi sicari.

O all'altrettanto recente caso di Reyhaneh, impiccata per essersi ribellata ad uno stupro: in qualunque tribunale occidentale le sarebbe stata

subito riconosciuta la legittima difesa. Non c'è da stupirsi se poi ci sono donne umiliate, maltrattate o picchiate in famiglia.

D. Oggi, almeno nella civiltà occidentale, le donne hanno acquisito gli stessi diritti degli uomini eppure, quasi tutti i giorni, alla TV si sente parlare di un femminicidio. C'è più violenza di un tempo?

R. Secondo me, i fattori sono due. Il primo: probabilmente in passato tanti uxoricidi venivano fatti passare per incidenti (la classica minaccia infatti è: "ti butto giù dalle scale") o suicidi (l'altra minaccia: "ti butto giù dalla finestra").

Basti osservare che il termine uxoricidio, sin dal latino, indica l'assassinio della moglie; solo recentemente ha acquisito anche il valore di uccisione del marito e in effetti su cento casi, in 99 la vittima è la donna.

Il secondo: molti uomini non hanno ancora accettato il fatto che una donna possa dir loro: "Basta!" perché, ancora più o meno inconsciamente, la considerano di loro proprietà: l'uomo può tradire, abbandonare, ma non tollera d'essere lui quello lasciato.

È una questione di scarso autocontrollo dei propri istinti, d'orgoglio ferito, un delitto di lesa maestà, da punire con una condanna capitale. Ma, oltre alle morti, ci sono le tante violenze fisiche e psicologiche, reiterate spesso per anni, che preludono all'omicidio.

E, quando i maltrattamenti sono di casa, oltre alla moglie ci vanno di mezzo i figli.

D. Ma non tutti gli uomi-

ni sono così...

R. Certamente, e sono tanti quelli che non lo sono! Anche in Italia sono nate associazioni come NoiNo (noino.org) formate da uomini che si schierano a fianco delle donne "contro la cultura del possesso e del controllo, contro il sessismo e le giustificazioni". Ma, dopo millenni di androcentrismo, altrettanti non sono ancora maturi per un rapporto veramente alla pari con la donna.

Ti faccio un piccolissimo esempio nostrano: qualche anno fa un ristorante di Portovenere, noto anche per il suo pesto, si è pubblicizzato con la frase "Mia moglie parla, parla e io pesto", dove è evidente il gioco di parole con "pestare" nel senso di "picchiare". Faceva ridere tanti maschietti, e questo la dice lunga.

D. E il tuo libro?

R. È un *mémoire*, la voce di una delle tante vittime. Te lo dico con il suo incipit: "*Questa è la storia vera di una donna che conosco molto bene. Questa è una storia di abituale impotenza perché continua ancora ad accadere, in occidente e non solo in oriente, in questo preciso momento.*"

Questa è una storia d'ordinaria, quotidiana violenza. Questa è una storia scritta per dar voce a chi non ha mai avuto voce o non ce l'ha più una voce o per prendere il posto, in staffetta, di chi se l'è consumata tutta nel gridare.

Questa è una storia disperatamente reale in un mondo in cui c'è ancora fra noi chi nega il cosiddetto femminicidio. Ma naturalmente, per stare meglio, voi potete anche crederla una semplice invenzione letteraria e così è, se vi pare".

Sandro Fascinelli

La storia della Spezia attraverso le sue strade (6)

Insomma, le strade con i loro nomi che a non pochi sembrano a volte veramente incomprensibili, ci rivelano i segni di un passato che sarebbe sbagliato ritenere andato irrimediabilmente perso. Non è vero, è solo nascosto o al massimo si è smarrito fra le pieghe di una cultura, cioè di un modo di pensare, che non coltiva come si dovrebbe la conoscenza del trascorso del territorio che abitiamo. Lo so, è una cultura che sarebbe meglio chiamare incultura, ma non serve molto, basta solo un poco di attenzione, un minimo di interesse, per debellarla.

E così quello che sembrava essere ormai introvabile, perduto per sempre, lo si recupera e con la sua riscoperta viene fuori in bell'evidenza anche il senso dell'appartenenza: ci riappropriamo del senso della nostra presenza nel luogo che abitiamo e che ci si augura che da allora si cominci a vivere. Diventiamo consapevoli, in altre parole, di dove andiamo perché sappiamo da dove veniamo: questo è il bell'effetto di questa nostra personale *recherche* a cui per riuscire serve solo averne voglia.

Vedi, per esempio, davanti alla piscina del 2 Giugno, una viuzza che non le daresti quattro palanche e che porta un nome che, si chiamasse pincopalli-

no, farebbe più effetto. **Vivera**, novella Carneade: chi era costei, viene da chiedersi.

Vivera era una comunità longobarda, retaggio di un'antica guerra al cui termine quella gente si stabilì da quelle parti fortificandosi su una collinetta cui diedero il nome di Gaggiola, nella loro lingua bosco sacro. Oggi in tedesco si dice wald ed è fenomeno fonetico normale che il germanico w- nelle lingue neolatine diventi gu-.

Secoli fa "werra" si fece guerra e in tempi più recenti il guappo emigrato in America fu chiamato "wap". Del resto, in Umbria c'è Gualdo Tadino; nel XXII dell'Inferno Dante parla di galdane (bande che fanno imboscate); alle Galdane è ambientato il bellissimo *Enigma in luogo di mare* che Fruttero e Lucentini pubblicarono nel '91. Forse è stata digressione troppo lunga, ma è per ribadire che nelle parole sta la nostra storia.

Come che sia, a Gaggiola c'erano i Longobardi che lì s'insediaron invitati a stanziarsi anche dall'abbondanza di acque. Non a caso, quella diventò zona di mulini di cui uno grosso era circa dove oggi sta il centro commerciale Il Faro, e vi si fece presso all'anno Mille uno "spitale" benedettino e poi due chiesette che l'Arsenale condannò alla distruzione.

Quei Longobardi confinavano con un'altra etnia germanica che risiedeva nell'area dove oggi è piazza Brin. Fino a pochi decenni fa la zona era chiamata Piana degli Ariani o, per far prima, Piandarana. Era un posto così acquitrinoso che s'impiegò non poca terra di risulta degli scavi in Arsenale per prosciugarla. Certo i batraci abbondavano, ma il nome voleva solo dire che era terra degli Aarii, gli uomini liberi germanici.

Via Piandarana oggi è una viuzza che, a sinistra della chiesa "de-a ciassa Brin", collega lo slargo a via Napoli. Chi lo direbbe che una volta c'erano, lì e lì vicino, i Tedeschi?

Alberto Scaramuccia

Sono disponibili presso il municipio, nell'orario di apertura, i raccoglitori di **raccolta differenziata per:**

- **Lampadine** a risparmio energetico, a led, al neon (non quelle a incandescenza che vanno col rifiuto secco)
- **Cartucce** per stampanti ad inchiostro, laser e aghi
- **Batterie** esauste
- **Olio esausto da cucina** di semi o d'oliva.

In caso di esaurimento il materiale per il porta a porta è distribuito a pagamento il **mercoledì e il sabato**, dalle ore 9 alle ore 12 presso il Municipio.

**L'Edicola
del Molo**

giornali e riviste

tel. 0187-649007

Via Ratti, 9 FIUMARETTA di Ameglia

- **BAZAR**
- articoli per la scuola, cancelleria
- giocattoli
- articoli da regalo, abbigliamento
- ciabatte invernali

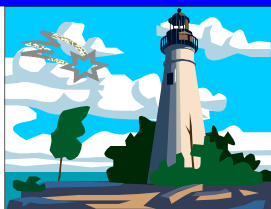

**GIORGIO
& GIANNI**

di Conti Giorgio s.n.c.

SARZANA VIA LUCRI, 33

tel. 0187-625873

PARRUCCHIERI

Su appuntamento da martedì a venerdì ore 8.30-12.30 e 15.00-19.30 e sabato orario continuato 8.30-19.00

E-mail: parrucchiere_giorgio@libero.it
Su Facebook - Giorgio e Gianni parrucchieri

La casa di Babbo Natale al castello di Ameglia

L'importante kermesse legata alla festa del Natale si svolgerà sabato 13 dicembre dalle ore 10 alle 22 e domenica 14 dalle ore 10 alle 20.

L'Amministrazione Comunale ha chiesto ad Ameglia di diventare **la città dei bambini** e la risposta è già arrivata. Sabato 13 e domenica 14 dicembre partirà ufficialmente l'apertura delle "Magie Del Natale" l'apertura della Kermesse sarà sicuramente un evento trainante per dare splendore al borgo di Ameglia.

Artigiani, associazioni, produttori locali, canti, mostre di pittura, sono solo alcune delle cose che si potranno trovare all'interno del borgo e, ciliegina sulla torta, l'immane casa di Babbo Natale, con tanto di ufficio postale.

Dopo un percorso lungo il borgo tutti i bambini potranno finalmente arrivare al castello dove potranno scrivere la propria letterina e consegnarla direttamente nelle mani di Babbo Natale in persona con tanto di foto ricordo.

Oltre alla casa di Babbo Natale vera e propria, infatti, ci saranno anche altre attrazioni come i laboratori per i

bambini in collaborazione con Artemisia, una mostra di presepi interamente realizzati dai bambini degli istituti scolastici amegliesi e alcuni presepi della collezione diocesana provenienti da tutto il mondo, canti natalizi a cura di Vivere Fiumaretta, artigiani e hobbisti a cura di Vagabondi Animation & Artist, banchi gastronomici a cura di tutte le associazioni, Avis, Proloco Montemarcello, Proloco Ameglia, Servizio Civile Nazionale, associazione Omo ar Bozo. Sarà garantito un servizio di bus navetta dal Bivio di Ameglia a cura del servizio di Protezione Civile amegliese e Uisp.

"Abbiamo cercato di unire le forze e creare un unico evento con tutte le associazioni presenti sul nostro territorio, con l'obiettivo di promuovere il prodotto principale: il Comune di Ameglia", spiega l'assessore Cadeddu che prosegue: "è da un po' di tempo che ho in testa questa idea e la location certo non mancava. Il borgo di Ameglia con il suo castello è il luogo ideale per manifestazioni di questo tipo, sarà una festa per tutti i residenti e per chi verrà a visitare il borgo in quel weekend, ma soprattutto sarà la

festa dei bambini perché le loro opere saranno esposte proprio all'interno del castello".

"Il dato più significativo - aggiunge l'assessore - è essere riusciti finalmente a fare sistema: è la prima volta che vedo una volontà così forte e abbiamo dimostrato una forza di reazione che fa ben sperare per il futuro.

Speriamo che sia solo il primo di una lunga serie di progetti che Ameglia mette in campo con la partecipazione di tutti. Colgo l'occasione di ringraziare tutti coloro che hanno reso possibile la riuscita di questo evento".

SF

ORARIO SS. MESSE

	prefes	festiv	festiv
Ameglia	16.30		10.00
Cafaggio	17.45	8.30	11.15
Bocca di Magra	17.30	8.30	11.00
Fiumaretta	17.00		10.00
Montemarcello	17.45		10.00
Monastero S.Croce	18.30		18.30
Marinella	17.00	11.00	17.00

Numeri telefonici utili:

Carabinieri Ameglia

**0187-65703 - tutti i giorni
ore 9-12.30 e 13.30-16.30**

Ufficio locale marittimo

Fiumaretta tel.0187-648066

Comune di Ameglia

centralino 0187-60921



PARRUCCHIERA EMANUELA UNISEX



**FIUMARETTA
VIA BABAN, 45
TEL. 0187-64763**

ORARIO dicembre, su appuntamento
martedì, mercoledì, giovedì
ore 8.30 - 12.30 e ore 15.00 - 19.30
venerdì e sabato orario continuato 8.30 - 19.30
domenica e lunedì chiuso



AUTOFFICINA ELETTRAUTO

EMMECI

**Via XXV aprile, 21 (dietro Ag. Migliorini)
AMEGLIA tel. e fax 0187-65980**

- **Clima service**
- **Diagnostica computerizzata**
- **Revisioni periodiche per Motorizzazione civile**
- **Tagliandi periodici per tutte le marche di auto**



Dicembre è il mese dell'Immacolata Concezione di Maria, il mese del Natale, dell'ultimo dell'anno, è il mese in cui siamo chiamati a tirare le somme. Tutti noi siamo immersi in tanti e seri problemi, forse una considerazione in generale può aiutarci nel nostro particolare.

Nella prima domenica di Avvento (periodo liturgico che ci prepara al Natale del Signore) la liturgia ci fa pregare: "O Dio, nostro Padre, suscita in noi la volontà di andare incontro con le buone opere al tuo Cristo che viene, perché egli ci chiama accanto a sé nella gloria a possedere il regno dei cieli".

Accogliere il Signore che viene! Prendiamo un insegnamento dalla natura. Diceva un contadino: "Dio perdona, si può trovare anche tra gli uomini chi sia capace di perdonare, ma la natura no!".

Gli ultimi avvenimenti ci hanno ulteriormente costretti a mettere a fuoco quanto la natura esiga di essere rispettata e curata, perché gli egoismi poi sia pagano.

Perché non estendere la stessa riflessione agli avvenimenti umani? L'umanità oggi sembra un mare in tempesta, non sai da dove venga e dove vada, a un'ondata ne segue un'altra ... non è solo questione italiana, è mondiale.

Alcuni anni fa si parlava di "villaggio globale" sul "mondo" di Internet, ora il villaggio globale virtuale sta diventando reale!

Papa Francesco ci invita a una riflessione prima di tutto sulle responsabilità di ognuno e poi sulle responsabilità dei "Grandi": "Tanti dirigenti che noi conosciamo sono corrotti: invece di servire il popolo, lo sfruttano, per servire se stessi".

Ma il **corrotto**, invece, scandalizza e continua a peccare e **fa finta di essere cristiano: ecco la doppia vita**.

E la doppia vita di un cristiano fa tanto male. C'è chi dice: "Ma padre, io sono un benefattore della Chiesa! Metto la mano in tasca e do alla Chiesa". Ma con l'altra mano, ruba: allo Stato, ai poveri. È un ingiusto.

Su questo saremo giudicati: "Quello che avete fatto a uno di questi piccoli, l'avete fatto a Me, nel bene e nel male!"

Un Vescovo francese, che ebbe molto a soffrire, verso la metà dell'ottocento scrisse:

Ma non potremmo, dunque, intenderci su un punto? Essere buoni gli uni gli altri, essere giusti gli uni per gli altri, avere pietà dell'immensa moltitudine che soffre, e voler asciugare tante lacrime?

Non sarebbe questa l'evidenza morale e la verità necessaria? Sì, noi ci uniremo in un'immensa pietà per le sofferenze del mondo e nella speranza e nella volontà di guarirle. La verità si mostrerà di nuovo per produrre nuovi grandi secoli; si dimostrerà non più con discorsi, ma con miracoli. Son logori i discorsi!

Gesù dimostrava la sua dottrina guarendo gli uomini e moltiplicando i pani. La verità reale e incarnata vuole anche oggi dimostrarsi guarendo i popoli e moltiplicando la vita dell'umanità tutta. C'è qui un principio nuovo d'eroismo e d'entusiasmo, che Dio vuole ispirare al nostro secolo.

Accogliere Gesù con un gesto di pace, nella nostra vita. Buon Natale!

Don Cesare Giani

Tel. 0187-65579 cell. 335-6047907 / 335-1294361

Giovanelli  **24 ORE SU
24 (anche festivi)**
AMEGLIA - via Leopardi 25

**GIOVANELLI
ONORANZE FUNEBRI**

- Trasporti mortuari e funerali ovunque,
- camere ardenti, feretri, vestizioni,
- disbrigo pratiche, stampa manifesti, fiori,
- servizio cremazioni,
con personale qualificato

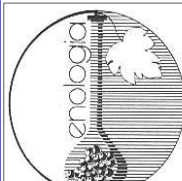

enologia
BUONE FESTE

- ATTREZZATURE E PRODOTTI PER CANTINA E VITICOLTURA
- CONTENITORI IN ACCIAIO
- ANALISI E CONSULENZA ENOLOGICA

ENOLOGIA di Giorgio Baccigalupi

Via Aurelia, 142
Dogana di Ortonovo (La Spezia)
Telefono e fax 0187 - 66466

Ove non specificato la classe energetica è in fase di valutazione.

AMEGLIA - Centrale - in zona comoda ai servizi terreno di 850 mq con progetto approvato per la realizzazione di una monofamiliare di circa 100 mq. (Rif: 1534) € 100.000

AMEGLIA - Collinare, in residence con piscina - appartamento a piano terra composto da ingresso indipendente composto da: ingresso - soggiorno con angolo cottura, due camere, doppi servizi, giardino.

(Rif: 1563) € 600,00 AL MESE

SARZANA - In zona tranquilla e soleggiata, a pochi minuti dal mare, appartamento con ingresso indipendente, sito al piano 1° e composto da: ingresso-soggiorno, cucinotto, terrazza, disimpegno, camera matrimoniale, bagno. Completano la proprietà il giardino e 2 posti auto. Ottime rifiniture, soffitti con travi a vista. (Rif: 1592) € 195.000,00

AMEGLIA - In zona comoda e servita, appartamento al piano secon-

do composto da ingresso - soggiorno, cucinotto, camera, cameretta, bagno. Due terrazzi. Termo autonomo (Rif: 1531) € 150.000,00

FIUMARETTA - A pochi metri spiaggia, splendido appartamento mansardato completamente ristrutturato composto da: ingresso, soggiorno con angolo cottura, camera, cameretta, ampio bagno, ripostiglio, terrazza vista fiume e mare, terrazza a tasca vista Apuane. Box e cantina. (Rif: 1529) € 310.000,00

Sanlorenzo alla conquista dei mercati continentali



Il cantiere Sanlorenzo di Ameglia, leader nella produzione di motoryacht realizzati esclusivamente su misura e secondo nella classifica mondiale dei migliori costruttori sopra ai 24 metri (Global Order Book 2014), ha un **nuovo direttore generale: Ferruccio Rossi** (nella foto). Dopo la laurea alla Bocconi di Milano

si è occupato di investment banking e private equity da JP Morgan e Permira. Dal 2001 al 2005 ha fatto parte del consiglio di amministrazione di Ferretti e Grandi Navi Veloci Spa e a metà 2005 è stato nominato AD di Riva SpA e dal 2012 AD del Gruppo Ferretti.

Sanlorenzo intanto, a seguito di avveduti accordi commerciali, è riuscita a introdursi in nuovi mercati in via di espansione: **in Australia** dove, grazie all'accordo con la società locale *Ensign Brokers International*, **Sanlorenzo Australia** potrà contare su cinque uffici distribuiti nella regione e due

nuovi che apriranno a breve, oltre ad un team commerciale di 30 broker che offriranno agli armatori australiani più esigenti l'esclusività di un'imbarcazione realizzata su misura, secondo le proprie esigenze.

In Egitto dove, grazie all'accordo con la società locale Alkhalil Trading L.L.C., distribuirà agli armatori più esigenti i prestigiosi motor yacht Sanlorenzo realizzati su misura. Il nuovo ufficio Sanlorenzo Egypt è situato nella marina di Abu Tig, all'interno di El Gouna resort, una delle mete più esclusive per gli armatori.

Sandro Fascinelli

PROMOZIONE GRAN MUTUO 2014 - TASSO VARIABILE

LA TUA CASA DEI SOGNI
NON È PIÙ UN SOGNO.

NUMERO VERDE 800-445566 | CARISPEZIA.IT

APERTI AL TUO MONDO.