



AUGURI DI
BUONE FESTE
A TUTTI I NOSTRI
LETTORI

AMEGLIA Informa

Ada Sereni e l'esodo degli ebrei da Fiumaretta nel 1946-47



Chi è Ada Sereni? (nella foto) Pochi ne hanno parlato eppure, negli anni dal 1945 al 1947, era di casa qui a Fiumaretta e Bocca di Magra: **organizzava le partenze clandestine verso la Palestina degli ebrei** scampati ai lager tedeschi e ne imbarcò decine di migliaia.

Il sindaco **Andrea De Ranieri**, dopo aver letto l'articolo di **Ameglia Informa di M. Luisa Eguez** del maggio 2017, "**Bocca di Magra 1947: gli ebrei sopravvissuti ai lager si imbarcano sull'Exodus**" e quanto scritto ad agosto sul libro "**111 luoghi della Versilia** e dintorni che devi proprio scoprire" di Dante Mattelli, con l'Arcadia dei rifugiati localizzata a Fiumaretta, ha deciso di dare un giusto riconoscimento a questi avvenimenti che hanno coinvolto il nostro territorio negli anni dal 1946 al 1947.

La foce del Magra, che è stata celebrata sin dall'antichità per essere stata meta di artisti e scrittori, **è stata anche testimone dell'esodo di decine di migliaia di ebrei scampati alla Shoah**. Perché c'è stata tanta

disinformazione e **tutto questo è restato nell'ombra?** Forse per un timore reverenziale verso La Spezia. Se si doveva parlare di meriti **doveva essere la Provincia e non una singola città** perché anche Porto Venere ha fatto la sua parte, con un cantiere navale nel quale sono state allestite le navi della speranza.

Alla Spezia va il merito di aver portato alla ribalta internazionale il dramma dei 1.014 profughi ebrei delle navi "Fede" e "Fenice" poi salpate legalmente da Pagliari l'8 maggio del **1946** verso **la Palestina**.

E gli altri 15.000 da dove sono partiti? Ma **dalla foce del Magra**, dove fu poi costituita la base operativa del "**Mossad Aliya Bet**" (l'organizzazione sionista per l'emigrazione), con l'aiuto e la copertura degli abitanti di Fiumaretta e Bocca di Magra.

Rimettiamo quindi le cose a posto con una testimonianza chiave: quella di Ada Sereni l'organizzatrice italiana di questo esodo.

Questa **l'intervista postuma:**

D. Sig.ra Sereni, perché ha scelto Bocca di Magra e Fiumaretta per l'imbarco degli ebrei verso la Palestina, dopo la tragedia della Shoah?

R. Le autorità britanniche e quelle italiane erano ormai al corrente delle nostre attività; gli inglesi erano specialmente attivi contro di noi ed esercitavano pressioni sulle autorità italiane perché collaborassero a scoprire la nostra centrale e fermare il

(Continua a pagina 2)

AMEGLIA INFORMA:

UN DONO che dura tutto l'anno grazie agli inserzionisti

A pag. 4 tutti gli appuntamenti in attesa del Natale

AMEGLIA Informa con approfondimenti è online: www.amegliainforma.it

AMEGLIA Informa

non ha fine di lucro
e non ha finanziamento pubblico

**È OFFERTO GRATIS
AI CITTADINI
DALLE AZIENDE
INSERZIONISTE**

mediante
la pubblicità

Questo mese diffuso in 1.400
copie più la versione online.

(Continua da pagina 1)

nostro movimento. ... Il "Fede" e il "Fenice", catturati durante l'imbarco, erano partiti dopo un mese di lotta e la corvetta era riuscita a fuggire per puro miracolo. ...

Nonostante la preoccupazione di abbandonare la facilità e la sicurezza dell'imbarco fatto da una banchina, fummo costretti a tornare all'idea di imbarcare traghettando le persone da terra alla nave ancorata al largo.

Per suggerimento di persone locali, **Alòn** (capo dell'*Aliyah*, ndr) andò a ispezionare la foce del Magra ... Alòn tornò entusiasta: **la profondità del fondale avrebbe permesso alle navi di arrivare molto vicino a terra e ancorarsi all'ombra di una collina che sovrastava e riparava la foce del fiume.**

D. Come si è comportata la popolazione locale verso i migranti?

R. I barcaioli della Magra si erano mostrati soddisfattissimi delle prospettive di un lavoro ben remunerato e si erano dichiarati pronti a traghettare i partenti, dalle passerelle presso la foce del fiume alla nave, con i loro barconi a motore, adibiti in genere a trasporti locali tra La Spezia e Viareggio. ... Ai pochi abitanti della zona fu

spiegato che i profughi, dopo tutto quello che avevano sofferto, avevano bisogno di buona aria marina e tutti trovarono ciò comprensibile. Che poi, in una colonia estiva la gente si alternasse era più che normale! La popolazione del luogo lo capiva tanto bene che non chiedeva mai spiegazioni!.

Circa 4.000 persone partirono, durante quell'estate, da Bocca di Magra...."

D. Perché non è più partita da Bocca di Magra anche la nave "EXODUS"?

R. Nel maggio 1947 ebbe luogo a Milano una riunione in cui era all'ordine del giorno l'organizzazione del lavoro in vista dell'utilizzo di navi di parecchie migliaia di tonnellate che erano state acquistate in America e che stavano per arrivare in Italia, a Portovenere. Fu deciso che il "President Warfield" di 4.000 ton, da noi chiamato "Exodus" e la *Tivka*, di 1.500 ton, sarebbero arrivate a Porto Venere per l'allestimento.

La prima a partire fu la *Tivka* allestita per 1.500 persone. I barcaioli furono avvisati di tenersi a disposizione ... Riuscito infine, nonostante le molte peripezie, l'imbarco della *Tivka* partimmo direttamente da Bocca di Magra per le Puglie. ... Sapevo

ormai bene che il governo italiano, pur non volendo sottostare ad una politica che faceva comodo all'Inghilterra, ma non era considerata di interesse italiano, non osava prendere una posizione di aiuto aperto verso di noi. Valeva la pena di tentare l'imbarco con un atto di forza? Sarebbe stato controproducente convogliare sul luogo 4.500 persone ed inscenare una lotta come quella del *Fede*?

I nostri rappresentanti a Parigi così fecero sforzi sovrumani per ottenere che all'*Exodus* fosse concesso di imbarcare in Francia ed infine il governo francese, più indipendente di quello italiano, dette il permesso di imbarco da Port de Buc. ...

A Roma, dopo la mia promessa che non avremmo tentato l'imbarco dalle coste italiane, non si voleva infierire contro di noi ed ottenni l'assicurazione che, nonostante le pressioni britanniche, il permesso di partenza da Porto Venere non sarebbe stato negato alla nave.

N.B. Le risposte della signora Ada Sereni sono integralmente tratte dal libro-diario "I clandestini del mare", editore Mursia.

Sandro Fascinelli

GIORGIO
di Conti Giorgio
s.n.c.



GIANNI
SARZANA
via Lucri, 33
tel. 0187-625873

PARRUCCHIERI DONNA / UOMO
Su appuntamento da martedì a sabato orario continuato 8.30-19.00



GIORGIO & GIANNI
Via Castruccio Castracani, 8
cell. 334-5341213
e-mail: parrucchiere_giorgio@libero.it
su Facebook - Giorgio e Gianni parrucchieri

PASTRY SHOP
Ameglia via Pisanello, 75 tel. 0187.65463
APERTURA ore 6.30 - 13 e 15.30 - 19.30
giorno di chiusura il lunedì

- Pandolce e dolci natalizi
- Si confezionano cesti natalizi
- Panettoni artigianali classici o personalizzati secondo i gusti
- Caffetteria e BAR  seguici su
- Rinfreschi su ordinazione

Ada Sereni, l'Aliàh Bet e la "colonia climatica" tra mare e fiume (Magra)



1947 - La "colonia climatica" per l'esodo degli ebrei da Fiumaretta

Ada Sereni, nata **Ascarelli** (Roma 1905 - Gerusalemme 1997) è stata un'esponente del movimento sionista e fu, insieme al marito Enzo, una fra i primi ebrei italiani a emigrare in Palestina nel 1928 per costruire la sempre agognata **Eretz Israel** (Terra d'Israele). Qui fondò il kibbutz Givat Brenner, uno dei maggiori d'Israele.

Tornata nel '45 in Italia alla ricerca del marito, arruolatosi nelle brigate ebraiche, Ada entrò in contatto con il movi-

mento segreto di immigrazione clandestina **Aliàh Bet**, impegnato nel trasferimento in Palestina dei sopravvissuti alla Shoah divenendo responsabile del settore italiano.

Allestiti 33 spedizioni riuscendo a far arrivare in Israele quasi 25 mila ebrei (1945-48).

Ada Sereni raccontò l'impresa nel libro *"I clandestini del mare"*.

Tra il 1945 e il '47, **sul lato sinistro della foce del Magra, c'era un boschetto** di pini e lecci che non dava nell'occhio, ora ridotto a poca cosa. Fu scelto da Ada per nascondere migliaia di reduci dai campi di sterminio e imbarcarli verso la Palestina (più di 20 spedizioni dal Magra): ufficialmente erano lì per cure climatiche dopo le sofferenze dei lager. In varie ondate ne accolse, ne nascose e spedì decine di

migliaia **traghettandole di notte verso le navi** al largo.

Scelse la Bocca del Magra perché più appartata rispetto alle vie di comunicazione ma vicino ai cantieri navali di Porto Venere dove venivano allestite le navi cargo acquistate in Francia.

Si dice che Ada avesse un bel caschetto di capelli neri in testa, come si vede nella *foto a pag. 1* e belle gambe. Le mostrava perché portava sempre i calzoncini corti, come usano le ebrei nei kibbutz. **A Dante Matelli il sig. Geremi, proprietario del Sans Façon, disse** che, assieme ad altri, fu ingaggiato a 18 anni da Ada per trasportare di notte con la sua barca a remi gli scampati dalla Shoah fino alle navi al largo, disse anche che aveva un bel sorriso.

Sandro Fascinelli

Bambini a scuola d'arte



Giovedì 16 novembre gli alunni di cinque anni della scuola dell'infanzia di Ameglia "Leo Lionni" con sede a Bocca di Magra hanno visitato il Parco d'arte ambientale **La Marrana di Grazia e Gianni Bolongaro**. **Gabriele Landi** ha illustrato le opere esposte è questo è stato il punto di partenza per avvicinare i bambini all'arte. L'intento è quello di aiutarli ad acquisire nuove modalità espressive, di dare loro l'opportunità di liberare il pensiero e di sviluppare forme di conoscenza multiple che, interagendo, favoriscano la fiducia nelle proprie capacità e potenzialità creative e manuali.

A scuola saranno proposte esperienze che, partendo dall'esplorazione libera dei colori porteranno alla sperimentazione di diverse superfici, materiali e tecniche pittoriche senza dimenticare la componente fondamentale del gioco.

Le insegnanti

I DRAULICA PETACCHI

FIUMARETTA
via Baban, 6
Cell. 335-6857043
tel. 0187-648219



- Impianti di riscaldamento
- Condizionatori d'aria
- Pannelli solari

AUTOCARROZZERIA CASTAGNA

di Caputo Franco e C. s.n.c.

autorizzata PEUGEOT

VERNICIATURA A FORNO

CON GARANZIA 36 MESI

auto sostitutiva

VERNICI STANDOX

RADDRIZZATURA SCOCHE UNIVERSALE

Fiumaretta - via Litoranea 19

E-mail: car.castagna@tin.it

tel. 0187-64416 fax 0187-649656

cell. 333-8009628

Controllo e ricarica condizionatori



PEUGEOT

In attesa del Natale tra laboratori e teatro per bimbi



Famiglie e ragazzi: a loro Ameglia dedica le festività

Il Natale si avvicina e l'Amministrazione Comunale, assieme agli uffici turistici ed alcune Associazioni territoriali e limitrofe ha fissato a calendario una serie di date dedicate alle famiglie ed in particolare a bambini e a ragazzi, con la volontà di creare dei **momenti di aggregazione** in uno dei periodi più suggestivi dell'anno.

Nonostante le esigue risorse finanziarie a disposizione abbiamo deciso comunque d'investire in queste giornate per coinvolgere, in primis i più piccoli che aspettano da tutto l'anno il Natale e la sua magia e poi, ovviamente, le famiglie e le attività commerciali del territorio.

Proporre laboratori creativi e spettacoli significa attirare visitatori dai Comuni attorno; sarà, quindi, anche un'occasione per visitare il nostro territorio, suggestivo anche in inverno. Non a caso, quest'anno, abbiamo puntato molto sui borghi storici

perché meritano di essere rivalutati e vissuti.

Gli **eventi** a cura del Comune, in collaborazione con Abygaille Family Art Cafè, Arte Logica Ludica e Pubblica Assistenza di Romito Magra, saranno previsti **il 9, il 16 ed il 23 dicembre rispettivamente a Montemarcello, al castello di Ameglia e a Bocca di Magra.**

Sempre **dalle 15.00 alle 18.00**, a **Montemarcello** e al **Castello**, le operatrici di Abygaille terranno due **laboratori gratuiti** aperti a tutti i bambini dai 3 anni in su, durante i quali gli **Elfi di Babbo Natale** li aiuteranno a confezionare letterine ed a creare manufatti creativi.

Il 23 dicembre invece **Bocca di Magra** ospiterà uno spettacolo di Teatro itinerante intitolato **"La freccia azzurra"**, la famosa favola di Gianni Rodari che coinvolgerà i ragazzi delle scuole e che merita davvero di essere visto. Lo spettacolo partirà alle 15.00 dai giardini pubblici. Lo spettacolo è a cura di Arte Logica Ludica, scritto e diretto da Riccardo Monopoli.

Durante i pomeriggi, le Proloco di Ameglia e Montemarcello e l'Associazione

Bocca di Magra, offriranno una **merenda ai bambini** che parteciperanno ai laboratori.

Citiamo, inoltre, nel calendario degli eventi natalizi, le **attività a cura dell'Associazione Vivere Fiumaretta: 8 dicembre** accensione albero e cori natalizi presso Circolo dei Barcaioli dalle 15.00 alle 18.00;

10 e 17 dicembre "Christmas in Fiumaretta" con mercatini, musica, set fotografici e **raduno dei Babbi Natale** dalle 14.00 in poi.

Per gli aggiornamenti visitate la **pagina facebook Vivi Ameglia** e il sito istituzionale del Comune. Info: turismo@comune.ameglia.sp.it tel. 0187 - 609233 / 609221 338-8066120 (Abygaille)

Vedi SINTESI A PAGINA 15

6 gennaio: arriva la Befana!

A conclusione delle festività, non poteva mancare la vecchina più generosa d'Italia che consegnerà le calze piene di dolciumi ai bambini. **Sabato pomeriggio, nella Corte del Castello**, tutti ad aspettare la Befana per fare merenda con lei! L'evento è promosso dal Comune di Ameglia in collaborazione con Proloco Ameglia e Gruppo Comunale di Protezione Civile.

Cadeddu Emanuele

Vice sindaco e ass. Turismo

■ FAI DA TE ■ FERRAMENTA ■ BAGNO ■ GIARDINO ■ LEGNO ■ ELETTRICITÀ ■ VERNICI

Entra nel Club Premium.
Un mondo di vantaggi per te



- GUADAGNA PUNTI AD OGNI ACQUISTO E OTTieni BUONI SPESA
- SCONTI PRESTIGIOSI
- OFFERTE SU PRODOTTI SEGNALATI
- INFORMAZIONI IN ANTEPRIMA RELATIVE ALLE INIZIATIVE PROMOZIONALI
- SCONTI E AGEVOLAZIONI SU PRODOTTI E SERVIZI FORNITI DAI NOSTRI PARTNER
- ACCESSO ALL'AREA RISERVATA ON-LINE

RICHIEDI GRATUITAMENTE LA PREMIUM CARD AL BOX INFO O SU www.bricofer.it

VEZZANO LIGURE (SP)
Via Aurelia, 227 (adiacente Eurospin Fornola)
Tel. 0187.98.12.73
LUNEDI-SABATO 8.00-20.00 DOMENICA : 8.30 -13.00/16.00-20.00



Tra il dire e il fare.

Stanziate nuove risorse per importanti progetti

Grandi risultati per il Comune di Ameglia quelli deliberati nel Consiglio Comunale del 13 novembre.

Lo stanziamento di 156 mila Euro per la **riqualificazione della scuola di via Ratti** a Fiumaretta che verrà trasformata in un **nido d'infanzia**, un risultato per niente scontato e fortemente voluto. Abbiamo perseguito questo obiettivo con grande tenacia, prima ottenendo lo sblocco del patto di stabilità poi, con l'approvazione del progetto esecutivo con lo stanziamento di centocinquantaseimila euro dal bilancio comunale, così da dare avvio al bando di gara per aggiudicare i lavori.

Nell'edificio di via Ratti intendiamo portare avanti un servizio che vada incon-

tro alle esigenze delle famiglie allargando l'offerta scolastica presente sul territorio anche ai piccolissimi. Il lavoro che l'Amministrazione Comunale di Ameglia sta portando avanti con le scuole è qualcosa di eccezionale, di cui siamo molto fieri e che persegue gli obiettivi di riforma scolastica che ci siamo prefissi. Questo edificio ha grande potenzialità ed è **nostro obiettivo farlo diventare una scuola di prim'ordine dove offrire servizi di qualità**.

Parallelamente alle scuole sono stati messe a bilancio risorse per risolvere importanti necessità per il territorio, tra cui:

le opere di autoprotezione di via Poggio Scafa a Fiumaretta e **il ripristino di**

via don Minzoni a Cafaggio, strada comunale chiusa da più di un anno a causa di un cedimento strutturale.

Interventi a cui l'Amministrazione tiene molto e che serviranno a dare risposte concrete a criticità importanti e fortemente sentite dalla cittadinanza.

Il continuo lavoro, la progettazione e la ricerca di risorse per la realizzazione degli interventi è la giusta ricetta per dare risposte tangibili; lo dimostra il fatto che a fine anno, quando tutti tendono a fare importanti tagli al bilancio, siamo riusciti a reperire le economie necessarie per realizzare questi interventi a lungo attesi

Serena Ferti

Assessore Pubblica Istruzione

Andrea Bernava

Assessore Lavori Pubblici

Le ricette di Assia: pollo al limone light

Ingredienti

8 coscette o sovracosce di pollo
3 limoni grandi
Acqua q.b.
5 foglie di alloro
Un mazzetto di timo
Un mazzetto di maggiorana
Uno spicchio di aglio
2 foglie di salvia
1 mazzetto di rosmarino
Sale e pepe q.b.

Procedimento

Mettere le cosce in una padella antiaderente ben calda e lasciarle colorare girandole un paio di volte.

Spremere e filtrare i limoni, metterli in un grande bicchiere e aggiungere acqua in quantità pari al succo di limoni.

Aggiungere il succo alle cosce, poco per volta (aspettare l'assorbimento del liquido prima di aggiungerne altro) e cuocere a

fuoco lento a tegame coperto, rigirandole spesso.

Tritare finemente l'alloro, la salvia, il rosmarino, il timo, la maggiorana e l'aglio ed aggiungerli alle cosce a cottura quasi ultimata. Sale e pepe q.b.

**Assia
Cervia**



ESTETICA IBIS tel. 0187-609025

5 trattamenti viso antiage
per il turgore ideale e rinnovare la
compattezza e la luminosità
al prezzo di 250 € anziché 350

AMEGLIA Via XXV Aprile, 53 (c/o Carige)

A

AGRI-HOUSE via Camisano 34

tel. / fax 0187-65834

Apertura ore 8-12.30 e 15-19.00
domenica ore 8-12.30

**ARTICOLI PER L'AGRICOLTURA e
il giardinaggio - sementi - ferramenta
mangimi e attrezzature per animali**



**Apicoltura
Ferti**

In azienda via Litoranea, 35 FIUMARETTA
tel. 0187-64344 / 338-5296921 e ai mercati:
giovedì Sarzana, sabato Lerici e La Spezia p.zza Cavour

**Produzione diretta di miele
Confezioniamo cesti natalizi**

**con i prodotti degli alveari
in Val di Magra e Cinque Terre**

La triste fine di Ameglia Servizi Turistici e del porto Gruppo Insieme per Ameglia

Sono trascorsi ormai tre anni da quando **Giampedrone** annunciava l'esistenza di una perdita molto elevata da parte della società e annunciava una pronta operazione di ristrutturazione aziendale.

Il 2 dicembre 2014 l'Assemblea dei Soci (composta dal solo Giampedrone in rappresentanza del socio unico e cioè il Comune) approvava il bilancio con una perdita di € 1.374.394,00 e deliberava di coprire tale perdita mediante **ricapitalizzazione** della società da realizzarsi con conferimenti del Borgo, valutato € 1,2 milioni prima dei lavori di ristrutturazione), degli arredi del porticciolo e delle concessioni demaniali.

Veniva inoltre deliberato di avviare un processo di **risanamento aziendale** da attuarsi mediante: accensione di un mutuo ipotecario, acquisizione di uno stabilimento balneare posto in prossimità del porticciolo (tale intendimento non venne mai reso pubblico durante le varie conferenze stampa), revisione delle tariffe portuali, dismissione delle c.d. attività no core (cioè non legate allo scopo principale della società che era la gestione del porto).

Di tutte queste cose non

è stato fatto nulla ad eccezione della revisione (in aumento) delle tariffe portuali e della dismissione del servizio di spazzamento e del trasporto scolastico.

Giampedrone volle fortemente la riduzione degli stipendi dei dipendenti e vennero dati numerosi incarichi per stimare Borgo e Porticciolo e per predisporre gare ed effettuare un ulteriore due diligence. In realtà la ricapitalizzazione non venne mai fatta e la società proseguì pur essendo in perdita.

Venne nel frattempo individuato un nuovo direttore del porto. A giugno 2015 subentrò **De Ranieri** che cambiò strategia: dapprima si parlò di cedere le quote della società (con altro incarico per redigere la gara, che però non si fece mai), poi di mettere in liquidazione la società.

Noi abbiamo espresso fino allo sfinimento che si trattava di un errore, ma non ci hanno dato retta e dal primo gennaio di quest'anno la società è in liquidazione. **Si sono succeduti due liquidatori:** il primo è il Dott. Pieri che ha ceduto i rami d'azienda con le concessioni dei posti barca a Fiumaretta e alla Torretta ed ha affittato il ramo d'azienda concernente la

gestione ex art. 45 bis del porticciolo con modalità palesemente illegittime. Si è provveduto poi a formalizzare un accordo sindacale con la Marina Azzurra Yachting che riguardava i lavoratori. Recentemente pare che siano sorti problemi e che a rimetterci siano i lavoratori.

Ad agosto di quest'anno improvvisamente è stato nominato un nuovo liquidatore, il Dott. Piccioli, che ha immediatamente presentato al Tribunale una richiesta di concordato preventivo con termine per la presentazione della proposta che scade ai primi di dicembre.

In realtà questa proposta non ci sarà e, come purtroppo era facilmente prevedibile, la società sarà dichiarata fallita.

Noi e i precedenti consiglieri di opposizione del gruppo **Scelta Democratica** in questi tre anni abbiamo segnalato tutta una serie di questioni e avanzato proposte che, se verificate e condivise, oggi forse avrebbero portato ad un epilogo diverso.

La sensazione è che si sia voluto affossare in ogni modo la società: se questo era l'intento, non c'è che dire, ci sono riusciti.

Raffaella Fontana, Claudio Pisani, Nicolò Caselli, Gervasio Benelli

Pixie's Lounge Pub drink & food (sala giochi)

per gli eventi e i party seguici su 

COLAZIONI - SNACK BAR
NUOVO ORARIO - NUOVO SERVIZIO

ore 06 - 22 (lunedì chiuso)

NEW Fast food

APERITIVI - DEGUSTAZIONI SPUNTINI
APERICENE tel. 347-2679103
via XXV Aprile 13/15 AMEGLIA



AUTOFFICINA ELETTRAUTO

EMMECI

Via XXV aprile, 21 (dietro Ag. Migliorini)
AMEGLIA tel. e fax 0187-65980

- **Clima service**
- **Diagnostica computerizzata**
- **Revisioni periodiche per Motorizzazione civile**
- **Tagliandi periodici per tutte le marche di auto**

Il Natale che non c'è più ... con gli zampognari

“Sono venute dai monti oscuri le ciaramelle senza dir niente e hanno destato ne' suoi tuguri tutta la buona povera gente...”

In questa poesia il ricordo del poeta **Giovanni Pascoli** riporta all'infanzia con un velo di nostalgia.

A volte si vorrebbe - ma non è possibile - tornare indietro nel tempo e magari assaporare ancora quell'attesa un po' fanciullesca con l'arrivo degli zampognari dai monti che, a metà dicembre, portavano quel particolarissimo annuncio sonoro dell'imminente periodo natalizio. Oggi molto meno che in passato, il suono delle **"ciaramelle"** accompagna nelle strade, nelle case, nelle chiese, la novena del Natale.

Un tempo erano parte anche delle **tradizioni dei nostri paesi...** come ce lo descrive Luciano Figoli.

Rosanna Fabiano



Il Natale! Botti, stelle filanti, mortaretti accompagnavano in chiesa la nascita del Bambinello con il “Gloria in excelsis Deo”, mentre fuori, **gli zampognari** con le loro valenti note con la “pia” (la zampogna) intonavano “Tu scendi dalle stelle” mentre i nostri avi accompagnavano in coro.

Erano, quei musicisti, abruzzesi o sardi, solitamente mezzadri nelle fattorie contadine e, con i loro zoccoli per non soffrire il freddo ai piedi, erano soliti recarsi nei paesi ancora abitati per racimolare quel soldino, che non avevano. In quella notte mistica, dopo le funzioni religiose, bussavano alle porte delle case e poi a notte inoltrata si ritiravano in un fienile in attesa del giorno natalizio per la “Messa Grande”.

Soffiando e sudando tutta la sera racimolavano, nel loro piccolo cestino, quelle mille lire che forse era la loro tredicesima mensilità.

Uomini e donne assieme, rigonfi dei bicchieri di troppo, riempivano la carotide di aria per cantare nella Messa di Natale, invece i bambini volevano uscire per fare i botti con la potassa che, mescolata con lo zolfo fra due

pezzetti di marmo, faceva un gran bel colpo ma innocuo, per dare l'effetto della festa.

Ma intanto fuori faceva freddo; i vecchietti restavano in casa al caldo del camino vicino “*au tizon*” fumando il sigaro toscano con le vivacità delle romanze antiche e le risate. Il mattino della festa invece, a stomaco vuoto, si usava bere l'anice per scaldare lo stomaco.

Caro Natale, con tutte le tue tradizioni e la festa familiare: lo stoccafisso della Vigilia, il buccellato con il vino scelto della “*Fondica*”, il sedano in pinzimonio per antipasto, i ravioli, il coniglio a cotolette e, il rimanente “alla cacciatora”, le fettine ordinate dal macellaio in tempo utile erano il massimo delle famiglie povere.

Il pollo ruspante era un piatto da signori, se ripieno e cotto al forno, di tramezzo fra i ravioli ed il fritto misto.

Il muschio, il presepe, le luci che lo illuminavano erano molto sentite dai giovani e fra i giovani sposi che lo realizzavano. Ormai quei giovani sono andati a vita migliore, il paese è diventato un paese di seconde case estive e di tutto ciò rimane solo l'antico ricordo!

Luciano Figoli



Un'antica dimora di campagna,
in Lunigiana (SP),
ambientazione ideale per:
incontri di studio,
cerimonie,
feste di compleanno.
www.villapratola.com

L'integrazione all'epoca dei pirati: Maria e il moro (2)



Come funzionava a quel tempo

Succede ancora oggi: è facile accettare le cose che capitano agli altri.

Le scambievoli attenzioni tra Amir e Maria non potevano sfuggire all'attenzione dei paesani e nel borgo la gente ne parlava così come se fosse l'evento più naturale del mondo. Di fatto la cosa che per gli altri sembrava normale a Orso, il padre di Maria, proprio non andava giù e a nulla servivano le spiegazioni della moglie Bruna che nel marito producevano un effetto contrario, tanto che proibì alla giovanetta di frequentare il moro.

Tra i pianti di Maria e le suppliche di Bruna, Orso decise, come ultima soluzione di rinchiudere la povera giovane nel convento di Santa Maria di Mezzana, luogo di clausura che si trovava nella costa prospiciente Barbazzano: quello che il popolo chiamava *il convento orbo*, perché non aveva finestre verso il mondo esterno.

Com'era logico, il giovane Amir cadde nella disperazione più nera e non passava

giorno che non gironzolasse nelle vicinanze del convento con chissà quale speranza; non mangiava e di notte non dormiva per aspettare l'alba e rifare inutilmente ciò che aveva fatto il giorno prima. D'altro canto, Maria null'altro poteva fare se non piangere fra quelle impenetrabili mura.

Jhafat, che non era il padre naturale di Amir, ma che praticamente lo aveva adottato e che con lui aveva condiviso questa vicenda straordinaria, provava per il giovane un reale sentimento di affetto e di solidarietà, preoccupato per la salute e la di lui futura sorte, decise di aiutarlo in qualche modo. Erano passati ormai una quindicina di anni dal loro forzato approdo e Jhafat ben sapeva che per tradizione, il suo attuale Signore, il Vescovo-Conte, il quindici agosto avrebbe lasciato il suo palazzo in Ameglia per fermarsi alcuni giorni a Barbazzano a festeggiare, presso il convento, l'Assunzione in cielo di Maria.

In quell'occasione, sul ponticello che si trovava sopra Fescarlino nella strada che dal borgo conduceva al con-

vento, decise di aspettare il Vescovo per implorare il suo aiuto.

Al passaggio del corteo, *Caban il moro*, al centro del ponte, si prostrò davanti al mulo che trasportava il Vescovo e questi, incuriosito, riconoscendolo nel pirata morisco che tanti anni prima, per un naufragio si era accasato a Barbazzano, scese dalla cavalcatura e volle sapere il perché di un tale gesto. Fu così che Jhafat, in una mattinata di sole, tra gli ulivi che scendevano al mare, poté raccontare al Vescovo la triste storia del giovane Amir e di Maria e supplicarlo di risolvere questa infausta vicenda.

Promise inoltre che, se la cosa avesse avuto un buon esito, si sarebbe convertito e sarebbe partito per la Terra Santa per contribuire con i Crociati alla liberazione del Santo Sepolcro. Il Vescovo, ascoltato il racconto, risalì sulla cavalcatura e raggiunto il convento volle parlare con la giovane educanda. Maria, dapprima reticente e intimorita d'innanzi al signore e prelado, si sciolse poi alle domande di lui, in un fiume di parole tra le lacrime, confer-

(Continua a pagina 9)



Pescheria 3 ESSE
Via Pisanello, 107-111
tel. 0187/608145
fax 0187/608132
e-mail: 3esseameglia@gmail.com
INGROSSO E DETTAGLIO
prodotti ittici freschi e surgelati
Il pesce del nostro mare
è sano è buono è nostro!
servizio a domicilio - chiuso domenica e lunedì -
al dettaglio da martedì a sabato ore 8.30-12.30
venerdì e sabato anche pomeriggio ore 15.30-18.30



PATATE - SCAROLA - CATALOGNA
DALL'ORTO ALLA TUA TAVOLA
AZIENDA AGRICOLA
NONNA LUISA di Conti Elisabetta
FINOCCHI, INSALATE, CAVOLI
e quello che di fresco l'orto offre...
appena raccolte hanno + gusto
tel. 0187-600181 / cell. 346-4032508
Bocca di Magra via Fabbricotti, 62
Entrata dal lungofiume (cartelli gialli)
100 m sulla destra dopo C MARINE
direz. B. di M. - ex polleria

(Continua da pagina 8)

mando il racconto di Jhafat.

Il Vescovo sciolse la giovane dai voti e la portò con sé al castello di Ameglia, dove dopo alcuni giorni, nella pieve di San Vincenzo, la unì in matrimonio con il giovane Amir. Jhafat mantenne la parola data e, con altri, si unì ai Crociati. Dopo alcuni

anni ritornò a Barbazzano e fece costruire la chiesa di Santa Maria della Costa per riconoscenza verso la Madonna nell'avergli preservato la vita e per aver intercesso per la risoluzione della vicenda; alla chiesa donò anche la sua croce da Crociato.

Concluse la sua vita felicemente con Amir e Maria a

Fracta, in una casa con potere che il Vescovo aveva dato loro in enfiteusi come regalo di nozze, creandosi pure una famiglia. Da quei tempi, il ponte è conosciuto come *er ponte d'a monega* e nel luogo è ancora visibile l'effigie di S. Monica. (fine)

Gino Cabano

Umberto Galazzo nella Fondazione Carispezia



Abbiamo incontrato per una piccola intervista Umberto Galazzo (nella foto sopra), già sindaco di Ameglia dal 2004 al 2014, recentemente nominato **consigliere d'indirizzo della Fondazione Carispezia**.

D. Con quale spirito svolgerà questo incarico?

R. È una nuova esperienza che mi consentirà di dedicarmi ad argomenti che mi hanno sempre attratto e di

cui riconosco l'importanza fondamentale per il nostro territorio, quale lo sviluppo della coesione sociale e quello della promozione culturale e dei processi formativi.

D. Può spiegare in quali campi opera la Fondazione?

R. Si tratta di un Ente no-profit, privato ed autonomo che mira alla promozione dello sviluppo sociale, culturale ed economico delle comunità che risiedono nella Provincia della Spezia e in Lunigiana. Utilizza le risorse derivanti dall'investimento del proprio patrimonio per sostenere e realizzare progetti di utilità sociale.

D. Qual è l'ammontare delle erogazioni che in genere vengono effettuate?

R. Nel 2016 ha erogato in totale più di 4,5 milioni di

euro, di cui 1,8 milioni circa nel settore del Welfare e Assistenza Sociale, 1,8 milioni circa in quello di Arte e Cultura, 750 mila euro per Università e Ricerca e 150 mila euro per Volontariato e Beneficenza.

D. In che modo spera di essere utile alla comunità?

R. Mettendo al suo servizio la mia esperienza maturata in tanti anni in cui ho ricoperto il ruolo di amministratore pubblico, sperando di poter essere utile.

SF

LA PITTRICE MARIA TACCHINI vi invita

all'esposizione delle sue ultime opere pittoriche che sono in mostra sino al 31 dicembre nell'atrio del Comune di Lerici.



**RISTORANTE
LA PARANZA
Bocca di Magra
Via Fabbricotti, 238
tel. 0187-65132**

**CHIUSO IN DICEMBRE
BUONE FESTE**

Seguici su facebook: la Paranza

Menù del marinaio - 25 €

spaghetti allo scoglio
frittura di pesce
Patate fritte
acqua, vino
Caffè - sorbetto

**Pesce,
carne
Pizza ...
RIAPRIAMO
a GENNAIO**

PALESTRA MenteCorpo

Via Municipio 40 bis FIUMARETTA
tel. 0187-64540 - cell. 347-8616583
da lunedì a venerdì

ZUMBA CORSI & WORKOUT
continuano tutti i giorni
YOGA E DANZA - CORSI DI GAG
KICK BOXING e ALLENAMENTO BOX

**CORSO di GICOMOTRICITÀ per bimbi 3-5 anni
per avviamento allo sport - il martedì
SONO RIPRESE A PIENO RITMO TUTTE
LE ATTIVITÀ DELLA PALESTRA**

Pilates di gruppo / individuale - ginnastica posturale

Il topinambur: niente di più comune nei nostri campi

Passeggiando nelle nostre campagne, ai margini di una strada o di un fossato, capita spesso di imbattersi in una pianta a fusto lungo che in estate e in autunno ci regala delle **bellissime fioriture giallo oro** molto simili a grandi margherite ma dal portamento tanto eretto da essere difficilmente scambiato con altre specie floreali.



Questa pianta è talmente rustica e tenace da diventare quasi infestante, produce un tubero commestibile che un tempo veniva consumato come sostituto delle patate.

Stiamo parlando del **Topinambur** chiamato anche rapa tedesca, carciofo di Gerusalemme o girasole del Canada (nome scientifico *Helianthus tuberosus*).

La pianta appartiene alla famiglia delle *Asteracee* ed è una varietà perenne il cui organo di sopravvivenza è proprio il tubero. Il suo a-

spetto è variabile, si presenta come una piccola patata bitorzoluta di colore bianco o violaceo e dalla forma irregolare che può essere raccolto proprio come una patata, sia in inverno che in autunno, dopo che la pianta è seccata.

Consumato per decenni e poi gradualmente abbandonato, negli ultimi tempi l'uso del topinambur in cucina è stato riscoperto, da un lato per il suo sapore gradevole, per le sue proprietà e caratteristiche organolettiche, dall'altro, per la grande versatilità che lo rende un ingrediente base per la preparazione di tantissime ricette.

Il Topinambur è ricco di nutrienti grazie al contenuto di inulina. È molto adatto e indicato nella dieta di persone diabetiche in quanto l'inulina funziona come riserva di carboidrati (in sostituzione all'amido); indipendentemente dall'insulina, l'inuli-

na favorisce la motilità intestinale, previene la formazione di gas, riequilibra la flora intestinale e favorisce la digestione e, cosa ancora più importante, il topinambur non contiene glutine ed è quindi consumabile anche da chi soffre di celiachia.

È ricco di vitamina A, C ed E: queste sostanze, insieme a flavonoidi e carotenoi-



di, contribuiscono a contrastare l'azione dei radicali liberi e ci proteggono dalle infiammazioni e da forme virali come l'influenza e il raffreddore. Altro componente importante è l'arginina che aiuta le funzioni del fegato e la cicatrizzazione dei tessuti.

Il topinambur passa per lo stomaco e il primo tratto dell'intestino senza venire digerito, solamente nell'ultimo tratto dell'intestino incontra i bifidobatteri e i lattobacilli che provvedono a rompere le lunghe molecole dell'*Helianthus tuberosus*, il

(Continua a pagina 11)

Da PHOTO & GOLD SCONTI ECCEZZIONALI + ultime novità (in foto) Regali natalizi in argento da 12 a 15 euro



Tel. 0187-65579 cell. 335-6047907 / 335-1294361

Giovanelli 24 ORE SU 24 (anche festivi)

AMEGLIA - via Leopardi 25
**GIOVANELLI
ONORANZE FUNEBRI**

- Trasporti mortuari e funerali ovunque,
- camere ardenti, feretri, vestizioni,
- disbrigo pratiche, stampa manifesti, fiori,
- servizio cremazioni,

con personale qualificato

PHOTO & GOLD

- Gioielleria
- Oreficeria
- Argenteria
- Orologeria
- Bigiotteria
- Fotografia
- Lista di nozze

AMEGLIA Via Camisano 1 tel./fax 0187-65490

PREZZI ECCEZIONALI SU ampia scelta di bomboniere Valenti complete di scatola, confetti e biglietto
IDEE REGALO PER OGNI OCCASIONE

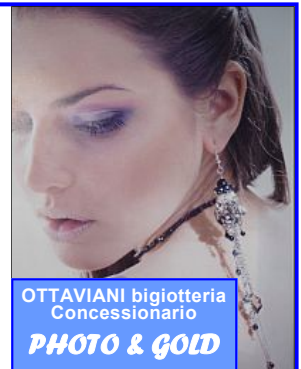

OTTAVIANI bigiotteria
Concessionario

PHOTO & GOLD

(Continua da pagina 10)

cui carattere fibroso ha un effetto molto positivo sulla flora batterica.

Il tubero inoltre è ricco di sali minerali in particolare potassio, magnesio, fosforo e ferro, selenio e zinco. Il topinambur è da sempre famoso

per ridurre il colesterolo e per stabilizzare la concentrazione del glucosio nel sangue e dell'acido urico.

Riassumiamo le proprietà e i benefici del topinambur:

Disintossicante
Senza glutine
Alto contenuto proteico
Combatte l'anemia

Riduce i livelli di zuccheri nel sangue
Combatte stress e stanchezza
Aumenta le difese immunitarie
Accelera il metabolismo
Contro la stitichezza

Per motivi di spazio non riporto ricette ma sono ben disposto a fornirle a chi me ne farà richiesta.

Oliviano Fabrizio Barenco

Vita da cani: e con il freddo è più dura nel canile

È arrivato il freddo e siamo di nuovo a chiedere l'aiuto della gente per aiutare i nostri amici pelosi meno fortunati che non riusciamo a far entrare nel *budget* messo a disposizione per ogni cane.

È qui che entra in gioco la vostra solidarietà e l'aiuto instancabile e quotidiano di tutti i volontari che si occupano di far vivere al meglio possibile tutte le bestiole ricoverate nei canili di zona.

Questa è la lista di quello che serve: coperte di pile o lana (non possiamo ritirare piumini o indumenti perché potrebbero essere pericolosi per gli animali se li dovessero strappare).

Collari\pettorine; giochi (tipo di corda, palline, giochi che stimolano il cane); cucce da esterno; fermenti lattici; shampoo (per cani o neonato); brandine; tiragraffi per gatti; traverse assorbenti.

Tutte queste cose vanno benissimo anche se usate e anche con confezioni aperte!

Dal prossimo mese (appena avremo i dati aggiornati) daremo visibilità anche ai cani del nostro comune ricoverati al Rifugio del Cane del Pezzino.

Per ogni informazione potete rivolgervi alla Polizia Municipale al numero 0187 609262.

A tutti **Buone Feste!**
Associazione Noi per Loro
Valentina Endrizzi Castellini



Cerca casa

Tarzan, nato nel 2005, entrato in canile in ottobre 2007, Pointer, taglia media di carattere docilissimo e un po' timoroso, la cosa che preferisce è stare con altri cani. Ricoverato al Canile Lunae Tavolara. Per info: 349-386 8868

**Cristian,
Letizia e
Barbara**
vi aspettano
per presentarvi
i nostri regali di Natale

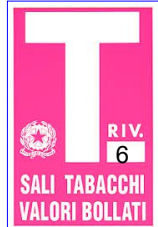

**Emporio casa
Tabacchi**

giochi e lotto
Casalinghi, igiene personale, giardinaggio, ferramenta, profumeria, piccoli elettrodomestici
Ricariche, gratta e vinci

**Per chi vuole
smettere di fumare**

Vasto assortimento di sigarette elettroniche e vari liquidi per sigarette.

Via Ratti, 84 FIUMARETTA
tel. 0187-648703
Cell. 348-3552137
cristian.rosi@alice.it

RISTORANTE	CAPANNINA	Pranzo di Natale	Cena di Gala
	CICCIO	Calamaretti al pompelmo rosa, ananas e gin / Cuore di baccalà in agrodolce e panizza / Sauté di sparnocchi con carpaccio di finocchio marinato alla senape - Malfatti ricotta e spinaci con salsa tartufata / Mezze maniche alla spigola zafferano e rucola - Filetto di maialino al miele di acacia con mela cotogna e cipolle in agrodolce / Orata al Prosecco con fonduta di scamorza affumicata e spumoso di cardi - Bavarese di Natale	Red Carpet Night BENVENUTI AD HOLLYWOOD 31 DICEMBRE 2017
	AMEGLIA - Bocca di Magra via Fabbricotti, 71	Bavarese di Natale Vermentino Colli di Luni Acqua Caffè	Un Capodanno Indimenticabile con l'Hollywood red carpet night 31 dicembre Musica con ballo
	Prenotazioni e info ☎ 0187-65568 fax 0187-609000 e-mail: ciccio@ristoranteciccio.it		

Lezioni di *per corretti rapporti virtuali* (1) bon ton

L'uso quotidiano di pc, nb, iPhone e tutta una serie di strumenti informatici rende senz'altro la nostra comunicazione più immediata e funzionale ma rischia anche di ingenerare un abuso di tali mezzi. Ricordiamo ancora, quindi, innanzitutto a noi stessi, qualche sano principio di autoregolamentazione:

1. La tecnologia nasce per renderci più liberi, non più schiavi. La capacità di distaccarsene, spegnendo tv, pc, cellulari, per recuperare propri spazi di riposo, silenzio, meditazione, dialogo diretto con un'altra persona o lavoro in santa pace, non va vissuta con sensi di colpa verso chi ci vuole sempre e immediatamente raggiungibili. Rifiutarsi di essere telecomandati a distanza, tagliare cordoni ombelicali ingombranti e, quando è necessario, negarsi a chi è troppo invadente è una questione di igiene mentale. Rivendicare i propri spazi di **privacy** è anche una forma di educazione degli altri a rispettarci di più come persone.

2. Firmare i propri messaggi, anche solo con le cifre

iniziali, è un modo per personalizzare la comunicazione, anche quando i nostri nome e cognome sono scritti nell'indirizzo dell'e-mail. Questo aiuta anche nel caso di furti di identità: se ci arriva un messaggio da un contatto noto però il suo contenuto non è congruo con la lingua o lo stile del mittente, non contiene la sigla o il nomignolo abituali, ecco che scatterà subito in noi il campanello d'allarme che ci permetterà di bloccare il tentativo di nuocerci con qualche virus o cavallo di troia.

3. Quando si manda un **messaggio a più destinatari** è opportuno non renderne visibile l'elenco, utilizzando per esempio le caselle Bcc o Ccn, per evitare che qualcuno si possa impossessare degli indirizzi di posta elettronica di altre persone che magari non gradiscono quel contatto.

Lo stesso vale quando si aprono gruppi WA: mai caricare alla cieca nomi e numeri di telefono, ma sincerarsi sempre prima individualmente se chi è invitato è d'accordo alla diffusione in quel gruppo del proprio numero di cellulare.

4. Quando si riceve un

messaggio personale è buona educazione dare sempre un cenno di **risposta**: non occorre entrare nel merito del contenuto, se non si ha effettivamente tempo o se non si desidera farlo; rispondere però con un semplice "grazie" è sempre possibile: eventuali punti esclamativi potranno poi segnalare in modo informale il livello di "temperatura" della nostra risposta.

5. Spedire una mail con **allegati** molto pesanti vuol dire mettere il destinatario in condizioni di difficoltà, perché questa operazione può ingorgare il traffico della sua casella o bloccare il suo portatile.

Occorre quindi mettere in atto ogni volta le strategie più opportune, magari suddividendo il materiale in più invii e numerando le singole e-mail nell'oggetto, in modo da poterne vedere a colpo d'occhio la successione.

6. Le cosiddette "**Catene di Sant'Antonio**" sono ormai un virtuale flagello quotidiano. Ce ne sono per tutti i gusti e per tutte le età, ma il ritornello finale è sempre lo stesso: «Manda questo messaggio ad altri tot amici, me compreso, altrimenti ecc ...». Prima considerazione: se noi

(Continua a pagina 13)



- ATTREZZATURE E PRODOTTI PER CANTINA E VITICOLTURA
- CONTENITORI IN ACCIAIO
- ANALISI E CONSULENZA ENOLOGICA

ENOLOGIA di Giorgio Baccigalupi

Via Aurelia, 142

Dogana di Ortonovo (La Spezia)

Telefono e fax 0187 – 66466

NOI PER LORO



**PER IL SOSTEGNO
DEGLI ANIMALI IN DIFFICOLTÀ
INFO E CONTATTI:**

noiperloro@virgilio.it

339-7984539 (Valentina Endrizzi Castellini)

(Continua da pagina 12)

siamo fanatici di questi diversivi, ricordiamoci però che molti altri non lo sono per niente; scegliamo quindi attentamente i destinatari nella nostra cerchia di amici e spediamo solo a chi ha dimostrato di gradire davvero questo tipo di approccio. Seconda considerazione: se troviamo le catene a volte simpatiche altre molto meno, ricordiamoci sempre che rilanciarle o interromperle spetta solo e insindacabilmente a noi, con buona pace del mittente. Terza e ultima considerazione: se siamo allergici alle catene, troviamo subito, alla prima occasione, il coraggio di rispondere: «Sappi, caro/a ..., che io non amo questo genere di cose per cui le catene le cestino immediatamente». La **chiarrezza** nei rapporti è un diritto/dovere e alla fine ripaga sempre.

7. Se qualcuno continua a importunarci con lunghe missive, ma non vogliamo dirglielo apertamente né troncare di colpo con lui/lei, magari per ragioni obiettive di delicatezza o opportunità, gli/le risponderemo all'inizio molto sinteticamente, poi a monosillabi ed infine gradualmente non risponderemo più se non a generici sa-

luti o auguri. Nessuno può **pretendere** da noi una risposta immediata, magari a sera inoltrata: anche in questo caso nessun senso spropositato del dovere o di colpa.

8. **In viaggio** evitiamo di atrofizzare le nostre capacità dell'orientamento, la precisione di una corretta comunicazione verbale, le innate abilità di ascolto e di osservazione sostituendole con un abuso di telefonate fatte a pochi metri di distanza: se non riusciamo più a cavarcela in una situazione ordinaria, come potremmo sopravvivere in un ambiente ostile o in caso di calamità che mettono di colpo fuori uso questi supporti tecnici?

9. Anche nel mondo virtuale valgono le distinzioni tra **formale e informale** tipiche della comunicazione scritta su carta. Mandare ai propri superiori risposte con emoticon può anche succedere, ma soltanto dopo che è stato il/la dirigente stesso/a ad esprimersi con noi in modo informale; e soprattutto non dobbiamo mai dimenticare di non poter superare il limite posto dal nostro interlocutore. Eccedere è gravemente scorretto e dà di noi l'immagine di una persona che non sa stare al proprio posto. In

ogni caso la parola d'ordine è sobrietà.

10. Ricordarsi che è meglio inserire un **messaggio automatico** ("in riunione", "non disponibile" e simili) piuttosto che, durante un incontro di lavoro, precipitarsi fuori della stanza col cellulare gracchiante in mano sotto lo sguardo di riprovazione di chi sta parlando in quel momento oppure rispondere sottovoce e tutti curvi sulla sedia come un cospiratore da operetta.

Maria Luisa Eguez

**Guardia medica
tel. 0187-026198**

Funzionante nei giorni pre-festivi e festivi e servizio notturno dalle ore 20 alle 8 dei giorni feriali

NUMERI TELEFONICI UTILI

Carabinieri Ameglia

**0187-65703 - tutti i giorni
ore 9-12.30 e 13.30-16.30**

Ufficio locale marittimo

**Fiumaretta tel.0187-648066
Feriali ore 9-12**

Comune di Ameglia

centralino 0187-60921

Polizia Municipale

**Giorni feriali dalle ore 11 alle
ore 13 - tel. 0187-609262 / 3**

Emergenze 112



FARMACIA ZOLESI

via XXV Aprile tel. 0187-65415

AMEGLIA orario di apertura

**giorni feriali ore 8.30 - 12.30 e 15,30 - 19.30
domenica chiusa**

Nuova linea dermatologica ISDIN

**IDEE REGALO: promozione
creme viso ISDIN ed EUCERIN**

**Siero antirughe: scopri il potere
delle cellule staminali di mela**

Nuova linea BIOSCALIN per rinforzare i capelli



**Onoranze Funebri
"Humanitas"**

**Servizi nazionali ed
esteri, diurni e notturni
- cremazioni -**

Pubblica assistenza "Humanitas"

**Romito Magra 1914 ONLUS
trasporti sanitari e 118**

**aiutateci ad aiutarvi:
donaci il cinque x mille**

C.F. 00233230119

Romito Magra via Provinciale, 68

tel. 0187-988015 fax 0187-989079

Ex colonia Olivetti vendesi: all'asta per € 2.400.000

Oggi è quasi un rudere in riva al mare, depredato e occupato da balordi e senz'altro, ma alle spalle ha una storia carica dei ricordi di chi ci ha soggiornato o lavorato. **Due milioni e 400.000 euro è il valore stimato dell'ex colonia Olivetti** di Marinella, che fa parte degli immobili inutilizzati messi all'asta (in totale 23) da A.R.T.E. Genova, con scadenza il 18 luglio 2018 (la base d'asta è di 62 milioni se acquistati in blocco).

In attesa di conoscere il destino di questa struttura, ripercorriamo la sua travagliata vita.

Quella che ora conosciamo come ex colonia Olivetti era nata nel 1937 col nome di colonia marina "Italo Balbo" ed era gestita dalla GIL (Gioventù Italiana del Littorio), dopo il conflitto mondiale fu affidata prima alla Caritas Ambrosiana e dal 1966 al 1984 l'Olivetti la prese in affitto dalla Regione Liguria, per ampliare la ricettività di quella di Marina di Massa.

La sua forma più che un fascio ci sembra forse l'ala di un idrovolante (quello della trasvolata atlantica) a cui manca la fusoliera, che sarebbe dovuta essere la parte

non più realizzata per mancanza di fondi.

La colonia fu una delle poche non finanziata dallo Stato o dal partito fascista ma da enti diversi tra cui la Cassa di Risparmio della Spezia e vari Comuni limitrofi, forse anche Ameglia, che facevano capo a quello di Sarzana.

La colonia, sotto le diverse gestioni, accoglieva in media sino a 200 bambini e vi lavoravano da 50 a 70 persone, di cui diverse di Ameglia. Sicuramente sei durante la gestione Olivetti.

Nello spazio tra l'edificio ed il mare, (foto sotto) c'era un bel giardino molto curato e dietro, sotto la pineta verso la strada, un campeggio gestito autonomamente per i genitori che volevano seguire i figli e, durante la gestione Olivetti, anche a disposizione dei dipendenti.

La colonia chiuse nel 1984, a seguito del mancato accordo su una riduzione del prezzo d'affitto. Dopo un utilizzo parziale da parte della scuola media Carducci di

Sarzana, la struttura è tornata alla disponibilità della Regione Liguria. Ma se il disaccordo sul prezzo dell'affitto è stata la causa della fine della colonia, in effetti il motivo vero è stato la sempre maggiore disaffezione delle famiglie verso le vacanze in colonia, dovuta al maggior benessere a seguito del boom economico e alla maggiore capacità di organizzarsi e scegliersi autonomamente dove passare le vacanze, a cui seguì anche una diversa percezione del soggiorno in colonia, percepita non più come un premio ma come una "vergogna".

Il prossimo anno sarà la prova della verità per il futuro della ex colonia.

Incrociamo le dita!

Sandro Fascinelli



 **MASTER**
AMEGLIA Via Camisano, 129
tel. 0187-65599 AMPIO PARCHEGGIO
Agenzia e Scuola Nautica
Delegazione ACI
 **rinnovo patenti auto e**
patenti nautiche
Pratiche auto

 **MARIPOSA**
via XXV aprile 37/B AMEGLIA
tel. 0187-65155 cell. 338-3933097
 **idee originali per**
i vostri regali
fiori recisi
piante ornamentali
Manutenzione del verde

MOMENTO RELIGIOSO DICEMBRE 2017

Con il mese di dicembre inizia il periodo dell'**Avvento**, primo tempo dell' Anno Liturgico che ci prepara al Natale: attesa che ci dispone ad accogliere Colui che viene nella Chiesa (es. la Messa di mezzanotte, nella Confessione, nella Comunione) e colui che viene nella nostra vita.

Prepararsi ad accogliere e condividere. Ricordate Jonny Dorelli quando cantava "aggiungi un posto a tavola che c'è un amico in più, se sposti un po' la seggiola puoi starci anche tu...".

Sulla soglia dell'Avvento troviamo Maria Immacolata, colei che, scelta dalla Grazia, attese come Madre Colui che avrebbe portato agli uomini la salvezza eterna di tutti gli uomini e quindi anche nostra. Nella nostra chiesa parrocchiale si trova una bella immagine di Maria Immacolata, certamente della scuola gardesana, a suo tempo acquistata da don Lino, che ci invita alla preghiera e alla crescita nella fede, come Lei che dalla nascita nella povertà della stalla-grotta alla morte in croce del Figlio non ha mai dubitato della sua Divinità, raggiungendolo così

nella gloria.

IL NATALE, sempre atteso, è vissuto in modi diversi, sia cristianamente che, sovente, in forma paganeggiante, quando non si ha nessun riferimento al mistero della Nascita di Gesù. Il presepe, l'albero, gli addobbi natalizi, spesso dispendiosi, possono sottolineare bene la gioia del Natale ma quando si pensa di sostituire la messa di mezzanotte, con il cenone al ristorante o la veglia d'attesa con la nottata in discoteca, non è certamente vera atmosfera natalizia.

Nella nostra parrocchia il Natale, quest'anno sarà sottovoce; il restauro della facciata e della torre campanaria, ci impediscono di suonare a distesa le campane. I pareri sono ovviamente diversi ma, da secoli, le campane sono la voce del paese, di tutti, credenti o no.

Dicembre termina con l'**ultimo dell'anno**, per i tradizionalisti Te Deum di ringraziamento e cenone in famiglia. Brindisi a mezzanotte. Auguri per il nuovo anno?

Non so che cosa mi riserverà il nuovo anno, è lungo e difficile prevedere, chiedo solo la forza di saper vivere ogni avvenimento con positività e fruttuosità per me e

per tutti. **BUON NATALE E GIOIOSO 2018.**

Don Cesare Giani

ORARIO SS. MESSE

	prefes	festiv	festiv
Ameglia	16.30		10.00
Cafaggio	17.45	8.30	11.15
Bocca di Magra	17.30	8.30	11.00
Fiumaretta	17.00		10.00
Montemarcello	17.45		10.00
Monastero S.Croce	18.00	10.00	18.00

Direttore Responsabile

Sandro Fascinelli

e-mail: amegliainforma@libero.it

redazione:

Oliviano Barenco, Andrea De Ranieri, Rosanna Fabiano, Serena Ferti,

Segretaria

Luciana Sabbatini

Stampato in proprio.

Publicazione registrata al tribunale della Spezia al n. 2 del 4.2.1998.

ARRIVA IL NATALE!

LABORATORI PER BAMBINI

SABATO 9 DICEMBRE

Letterine incantate con gli Elfi

PIAZZA XIII DICEMBRE

MONTEMARCELLO

SABATO 16 DICEMBRE

IL LABORATORIO DEGLI ELFI

CASTELLO DI AMEGLIA

SABATO 23 DICEMBRE

LA FRECCIA AZZURRA

TEATRO ITINERANTE

BOCCA DI MAGRA

Gli incontri sono gratuiti - Orario: 15-18
merenda per tutti ore 16.30 - dai 3 anni in su - INFO: 0187-609233 - 335-806612

NESSUN RIMBORSO PER LA TARI IL COMUNE DI AMEGLIA È IN REGOLA

A seguito della notevole risonanza avuta sui vari mezzi di informazione ed alla conseguente **Circolare Esplicativa Del MEF - N. 1/DF DEL 20.11.2017** - concernente il calcolo della parte variabile della tassa rifiuti (TARI) sulle utenze domestiche,

si informa che l'Ufficio Tributi del Comune di Ameglia NON HA APPLICATO la parte variabile della TARI agli immobili indicati come accessori delle abitazioni, pertanto nessun rimborso è dovuto. (TARI = TASSA SUI RIFIUTI)

FERAL



WWW.FERALSP.COM

TEL. 0187-933658

**CARPENTERIA
METALLICA**

INFISSI

IN ALLUMINIO

esposizione

via variante Aurelia

Sarzana tel. 0187-691397

*Stadio A. Picco La Spezia
Struttura metallica per
ascensore e passerella*

LUNI MARE - Al piano secondo, appartamento composto da ingresso-soggiorno con angolo cottura, camera, bagno, balcone. Completano la proprietà cantina e posto auto Rif: 1075 € 100.000,00

MARINELLA DI SARZANA - A pochi metri dalla spiaggia, appartamento al piano 2° composto da ingresso, soggiorno doppio, cucina, due camere matrimoniali, cameretta, bagno, ripostiglio, veranda, posto auto. Rif: 1276 € 190.000,00

AMEGLIA - In zona comoda e soleggiata, appartamento completamente e finemente ristrutturato composto da: ingresso - soggiorno doppio, cucina abitabile, ripostiglio, balcone, disimpegno, due camere e bagno al piano secondo; al piano superiore ampia mansarda composta da soggiorno con angolo cottura, camera e bagno. Posto auto, box, giardino condominiale. Prezzo trattabile. Rif: 1057 € 250.000,00

AMEGLIA - In costruzione a schiera,

appartamento con ingresso indipendente così composto: a piano terra soggiorno con angolo cottura, due camere, bagno, e scala di accesso al piano sottostante composto da taverna, bagno e box. Completa la proprietà giardino antistante l'ingresso. Riscaldamento autonomo. Buone rifiniture.

CLASSE ENERGETICA: G - 112,11 kwh/m2 anno.

Rif: 1737 € 175.000,00

Altre ottime occasioni in agenzia

AVIS: resoconto attività 2017 e calendario 2018

Siamo giunti al termine del 2017 e, come ultimo articolo dell'anno, è doveroso tenere un rendiconto della nostra attività.

Nel mese di **febbraio** si sono svolte le elezioni per il rinnovamento delle cariche del consiglio dell'associazione. Il 20 aprile l'AVIS, insieme ad alcuni membri dell'ANPI di Ameglia, ha accompagnato gli alunni della scuola media don Lorenzo Celsi in un percorso attraverso le bellezze del nostro territorio.

Il **14 maggio** si è svolta la tradizionale marcia non competitiva "Tra Fiume, Collina e Mare" arrivata alla 26ª edizione in collaborazione con Lerici Bike, alla quale si è annunciata la nascita della nuova associazione sportiva "Il Caprione Outdoor", fusione tra il nostro gruppo

sportivo e Lerici Bike, registrata ufficialmente a giugno.

In **settembre** i volontari AVIS e AIDO hanno collaborato alla realizzazione della manifestazione "Respirarte-artisti nel borgo" quarta edizione, svolta nel borgo di Ameglia con sempre numerosi partecipanti.

Il 22 ottobre abbiamo organizzato il 9° festival dello sport in memoria dei fratelli Rosselli, persone che si sono distinte nel mondo sportivo e specialmente nell'AVIS comunale. La suddetta marcia competitiva ha avuto partenza e arrivo presso la Necropoli del Cafaggio, location apprezzata da tutti i partecipanti.

Nella serata del **31 ottobre** e successivamente il 1° novembre si è svolta la "Festa d'Autunno",

che ha riscontrato un marcato successo per tutti i partecipanti. L'attività dell'associazione è sempre nel vivo e per questo siamo sempre alla ricerca di nuove figure che possano supportare il nostro impegno e diventare anche nuovi donatori.

Dal punto di vista di raccolta sangue pensiamo di aver raggiunto la stessa quantità dell'anno scorso, pari a 138 sacche. Informiamo infine che sono disponibili i calendari per il prossimo anno dell'AVIS comunale di Ameglia, realizzati con i disegni dei bambini della scuola media comunale e nei prossimi giorni i nostri volontari li distribuiranno casa per casa.

L'AVIS Comunale di Ameglia vi augura un Buon Natale e Felice Anno Nuovo.

Elia Alberti

Buon Natale
da Express



Fino al 12 dicembre

Grana Padano
DOP
16 mesi

1,09€

all'etto
al kg 10,90 €



Ameglia (SP) • via Pisanello, 27 - aperti tutti i giorni dalle 8.00 alle 21.00

